THE KEIJO NIPPO
第七千三百三十四號
(第三種郵便物認可)
昭和四年四月二十九日(日曜日)
京城日報 夕刊 四月廿八日(土)

# 卑怯な術策を捨て 堂々と戰はれ度い
## 民政側彈劾案上程の申出に 首相「考慮の上」と答ふ

【東京電話】民政黨の安達、松田、富田、頼母木各總務は廿八日午前十時田中首相を訪問して「廿七日衆議院の議長は政友會が強制に依つて野黨の不信任案上程を阻止したものである、今後かゝる卑劣な術策を弄することなく堂々の戰ひをしようではないか、在野黨では今廿八日不信任案を上程したい意向であるから同意されたい」と希望したるに對し田中首相は「議長選擧は既に過去の事であるが不信任案の緊急上程については尚ほ考慮の上回答する」と述べた

### 無產黨二代議士處決案で對抗

【東京電話】政府は二十八日の本會議に於ける彈劾案の緊急上程に對抗し無產黨二代議士の處決案を提出し不信任案上程を阻止する計畫である

# 兩軍鳴りを鎭めて 決戰の機を待つ
## 陰鬱の氣益々强大する裡に 廿八日の衆議院

【東京電話】政界に瀰漫する陰鬱の空氣は益々强大を示し宛然活火山の如き觀がある、野黨の間にひらめいて居る陰謀の氣分は依然として未だ決戰を見ず今日その四日目に當たつて決戰の火蓋は切られんとするに似たるも政府は最後の切札を握り沈着に默して政府の攻撃を待つ、政府は二十七日本會議の混亂に憤激してなかんづくその主力民政黨は昨夜來戰備を布き政黨に乘ずる機會なからしめて徹底的に不信任案緊急上程とひたおしに押してゐる政局の推移まさに楽觀すべからざるものがある
如何及び共産黨事件取締等におよび共産黨事件は我國體なる國體の變革を企てたものであるから政府に取締りを爲すが當然である、が今回當局の採つた取締は餘り無理解に過ぎ亂暴な取締政治を強行したものがあつた過般の無產黨大山郁夫氏の東京講演中止事件など好個の例である

# 貴院本會議
## 永田秀次郎氏から 辛辣な質問

【東京電話】廿八日の貴族院本會議は午前十時十五分開會議長の報告あつて議事を續行することとし
日程第一 國務大臣の演說に關する件
について
永田秀次郎氏(同和) 登壇
昔の地方長官は實によく至公平の職責を守り容易に腕動などには應じなかつたこれがため明治大帝は畏れ多くも『朕と共に行くものは奥二千石』とすら仰せられた程である
と前提し今昔地方長官の比較論を述べ
現內閣の地方官更迭に任命された七十七名の長官中十五名は選人級から任命されたもので當局は之を以つて適材適所と誇じてゐるが如く多數の適材があるとは思はれぬ斯くの如く無謀なる更迭を敢行するが故に時の內閣により政治に組された地方長官が政府側に前衛『決死隊』となつてその黨利のために犠牲的活動を僭んで然らざるものは不安に駆られ心務に專念し得ないことになり遂に立憲政治が汚辱されるのである
とて自身の地方長官としての經驗と政友會事件を引例し地方官と時の與黨との關係を詳細し更に地方官の政黨化について
現在の地方官は與黨政黨の指者から意圖の下をあびせられるながらサンドイッチの位なものである
と述べ
一、政府は總選擧に先立つて誓された地方官の更迭を眞に公平なりと考へるや
一、地方官は與黨の要求の爲に動いてゐる現在を己むを得ざるものと思はれるや
一、野黨の地方長官から成る選擧員を與黨の決死隊に依り公正なる地方官が脅かされつゝある現狀を免れざるものとなすや
と質し更に疑獄事件に論及し首相を痛烈に攻擊し
國相は國務大臣たるに先立ち先づ立憲國民とならなければならぬ之は全國民の叫びである所見如何
と詰んで降壇
田中首相登壇 答辯をはじめるや伊澤多喜男氏起立『聞こえませぬ』
田中首相
共産思想の撲滅に就いては政府も目下研究してゐる所であつて單に彈壓のみを以つて足れりとせず目下その根源をも究めて撲滅の方法で前述の通考へてゐる
一、地方官更迭には何等の關係ないと信ずる尚地方官が時の政府と色々の關係を有してゐる公平な地方官が朝野兩黨の板挾みを受けるが如きは甚だ遺憾である
と答へたるも無一以下の答辯に耳を傾けるものなく
鈴木內相は共産主義の如き國民を以つて當りつゝあり共産思想撲滅の現方針は却つて巧妙に共産思想を浸透せしむるものである所見如何
と質問し政府の思想並に言論に對する取締方針を批評し
鈴木內相登壇 答辯

# 實同に與へた言質と 現實に板挾みの政友會
## 三土藏相が見解を異にし 其の隙を覗ふ民政の質問戰

【東京電話】政府政策綱領に際して武藤山治氏の質問に答へたる際にそれによれば地租としての營業收益稅を全廢した後において『政府として現在の地租以上は地方で課稅せぬことに約束』したとあるに對して三土藏相は二十七日の衆議院本會議においてこれを否定する意味の答辯をなして問題を起こしたが武藤氏はその後大口氏喜六氏に會見して政府の方針は總選擧時と何等變ることなく藏相の答辯は失言に過ぎない旨の言明を得たので右の點につき三土藏相から何等か諒解的說明があるものとして要諦してゐる、然るに三土藏相は政友會年來の主張に鑑みるも又租稅委讓並に國民負擔の輕減上から見るも地租は全廢して營業收益稅の方は廢止して仕舞ふといふことは到底不可能であるから、政府は武藤氏の要望を否定する譯に行かないといつてゐる、よつて民政黨は二十八日の衆議院本會議にてこの問題に就き政府の態度の矛盾に出でんと計畫してゐるから今日の衆議院本會議は相當緊張を見るだらう

# 重病人が
## 寢臺車で登院 昨日の衆議院

【東京電話】不信任案の緊急上程が否決されたのは兩院何れの黨派も極度に力を盡したところにあるため二十七日の衆議院は遂に病院のベッドから無理矢理な狩出しを行つた、即ち盲腸炎に惱む永田善三郎氏(民)と國庫の神經衰弱に惱む石井五郎氏(民)は、醫師に伴はれ寢臺車で衆議院されてゐる岩崎幸治郎氏(政)とがものものしい寢臺車で衆議院大玄關に運びこまれた『重病な一黨だ』と醫師迄も附添つて直に廣務室に運ばれた陣務室には應急に三黨の醫師が用意されて醫務室の白い天井を見上げながらたがひに慰め合つてゐた、大體四十度を持續してゐる社會民衆黨首の安部磯雄氏が擔架で登院してゐるものが四五名あつた

# 田崎氏脫黨
## 內相彈劾に反對 田淵氏は提案に質問し 答辯を一應聞く決心

【東京電話】革新黨所屬代議士田崎信藏氏は二十七日內相彈劾案に贊成の要請を拒絕すると同時に政黨へ脫黨屆を提出して無所屬に入つたが今後武藤實業同志會長との特殊關係から政友會と同一步調をとるものと見られてゐるなほ無所屬の田淵豐吉氏は總括的不信任案には贊成するが內相彈劾案にはまづ總裁に質問をなし答辯を聞きたる上反對又は贊成すると稱してゐる

之等のことについては成る可く貴意に副ひたい
一、怪文書事件については目下調査中である
永田氏目下の要點を除かれたいと希望し次いで
二荒芳德伯(研究)登壇
昔の人の有した愛國心と今の若人の有する忠君愛國の觀念甚だ差が生じた今の若ふ人の心は極めて微妙であり深刻である故に之が取締を警察力を以つて爲すが如きは到底不可能であると思ふが如何
鈴木內相登壇 御意見は全く贊成である當局に於いても徒らに警察力を以つて壓迫するを爲さず國民精神を作興し浮薄な外來思想を排し我國の美點を發揮して國民の安定を圖ると考へてゐる
と答へなほ二、三の質問者あるも

# 山東派遣部隊 輸送完了す
## 第二十九聯隊を最後に 第六室蘭丸の――

【青島廿七日發聯合】山東派遣第三十九聯隊第六室蘭丸にて廿七日午後七時入港直に上陸したが同聯隊の駐屯する所は青島を去る三里の地點なので夜間行軍をなす事は不可能なため青島港內埠頭構內で露營する事となつた、因に山東派遣軍の輸送は同船を以て完了したなほ又廿七日朝到着した第四十七聯隊の第三大隊は廿七日午後四時四十分臨時列車で濟南に向つた同列車には裝甲自動車一臺も同乘した

# 豫算書提出

【東京電報】政府は二十八日午前一、警察設備施設費(約百九十萬圓)
一、追加豫算第二號(支那事件費約二百萬圓)
を衆議院に提出した

四十七號艦となる
戰艦陸奥號は砲台其の他の關係で大臣の出席不可能により午前十一時

# 議會を繞り 悲喜劇百出
## =議會雜觀=

【東京電報】二十七日本會議の混亂をうけて今日しも不信任案上程を期待して衆議院内外は朝日にすさる陰鬱の空氣に鎖され衆議院附近は騷音數百名を以つて物々しきまでに警戒されてゐる
◇……咆哮しや暴行をさける爲民政黨は昨夜幹部が議場指揮にあたつて身邊を氣づかはれる議員二十余名を旅館或は人家に合宿せしめたがこれ等は早朝から三、五人づゝ院外團の猛者に護衛され自動車で送りこまれ中野正剛、鈴木富士彌氏等の闘士も護衛に護まれ鉤太のステッキを携へて登院する
◇……民政黨控室ではゆうべ夜襲された連中が一夜の經驗に花を咲かせてゐる、下谷に住む長城孫蔵氏は出海老原靜次郎氏、昨夜は午前三時頃まで戶外で怒鳴り、通りかかつた巡査を……したりする騷動で一睡もせずに登院すると云ふ情報が一時院內に異常なセンセーションをひきおこしたが結局二十七日は不信任案の上程に至らず安部氏の登院も見えず永井柳太郎氏も再び擔架で登院せず午後五時散會してゐたので幸ひ此の外にも腰て寢なければならぬ病氣をやむを得ず寢いて登院してゐるものが四五名あつたのベルを鳴らしたりする騷動不斷

# 不信任案上程
## 本日午後四時半以後に

【東京發至急報】政府は院內閣議の結果强いて野黨不信任案上程を拒絕せず四時半以後に於て之が上程に同意に決しその旨民政黨に通告した。

# 山梨總督 釜山出發

【釜山電報】二十七日釜山に到着した山梨總督は昨夜は東萊に一泊二十八日午前八時二十分東萊發釜山驛貴賓室に少憩の後同九時三十分發特急にて歸任の途についた

## 總督大邱通過

【大邱特電】山梨總督は水口慶北知事伊達警察部長等に迎へられて廿八日午後零時四十分大邱着驛頭に官民多數の迎送を受け須藤知事、美座警察部長の見送り裡に同十二分出發通過した

# 芝罘に戒嚴令

【チーフ廿七日發】チーフには二十六日夜來戒嚴令が布かれた

# 問題の焦點は 歸化後の保證
## 歸城の途次釜山で 生田內務局長語る

【釜山特電】東上中であった生田內務局長は廿七日夜東萊で一泊せる山梨總督一行に同伴して廿八日朝釜山發北行したるが語る
最近在滿鮮人の歸化問題が漸次表面的になつて來たが當今の東上中になつて來たが朝鮮人々と落ち合つて關係要路の人々と落ち合つて歸化問題に對する方策について意見を交換し之れにふて今後にける要を作つたが果に歸化と稱しても其の動搖を何れに與くかと云ふこと、歸化して後の生活の安定が如何に成り行くかと云ふことも將來に關する重大問題であつて目下朝鮮方面には約三十五萬人に達する移住朝鮮人が居り五萬人位が勝手に歸化したと稱して居るかの如何は別問題として朝鮮人の歸化後の生活が安定される保證を支那側より得るか得ないかに依つて將來の重大な成れ目があり一部分の都合のよい實例をひいて歸化理由としてもそれは全般的に及ぼすことは出來ない、朝鮮としても歸化如何は影響する點が甚だ大きいから特に愼重に注意を拂つてゐる

# 青島に戒嚴令

【青島廿七日發】青島には二十六日夜來戒嚴令が布かれた

# 辭令

任道理事官 敘高等官七等 總督府屬 吉村正人
全羅南道在勤を命ず
任鐵道局參事 敘高等官五等 鐵道局囑託 荻原三郎
同 大橋正巳
任鐵道局參事 鐵道局參事 荻三郎
敘勅任官 鐵道局平壤運輸事務所長を命ず
任專賣局事務官 專賣局屬 三井助四郎
敘高等官七等
任專賣局技師 鐵道局參事 野口莊次
敘高等官六等 鐵道技師
任道事務官 京畿道警察部 朴勝鎰
敘高等官七等 江原道在勤を命ず
付 總督府事務官 內海 降一
朝鮮總督府朝鮮審查委員會幹事被仰
朝鮮關稅訴願審查委員會幹事被仰
同 田中 三雄
公立高等女校 朝鮮簡易生命保險審查委員會幹事被免
長兼教諭 廣瀨 議二
依願免本官並兼官 道事務官 山口 泉
補慶北慶北 道事務官 安藤爰彥
小學校及普通學校教員試驗委員長を命ず

道事務官 道理事官 閔 永武 李 昌根
慶尙南道普通學校教員試驗委員長を命ず
同 陝內 利夫
鐵道局參事 小林 利一
鐵道省計畫研究のため滿一ケ年二ケ月間英吉利、ドイツ、ロシヤ、フランス、イタリーアメリカ合衆國へ在留を命ず
師範學校長 赤木萬二郎
釜山、大邱、下關、廣島及岡山へ出張を命ず

# 藤田氏歡迎會

ジュネーヴの萬國學會に我が代表として出席すべき藤田嗣一氏が渡歐の途次入城を機として在城有志は廿八日正午より南大門通り食道園で歡迎會を開いた

## 人

◇國尾錫守氏(名古屋實業家)二十七日朝入城巴城館へ
◇足立遠大氏(八幡製鐵所技師)二十七日夜入城朝鮮旅館へ
◇支藤正平氏(朝鮮鐵道重役)二十七日夜退城
◇岡友尚謙氏(前警務課長)京城府崇三洞八二に轉居。
◇江藤榮吉氏逝去(北京廿日發)天津同文書院監督前代議士江藤榮吉氏は腦溢血で二十七日朝死去
◇荒木健之助氏(朝銀永原支店長)二十七日入城不知火旅館へ
◇村松榮三郎氏(龜井歸々長)同

歐米人二二八人▲國學大分校女子師範學校卒業生八四人▲大分校女子師範學校卒業生六二八人▲京城鍾路普井小學校二八四人▲京城府南大門小學校生徒二四九人▲京城府仁川普通學校生徒五九名▲仁川永化女子普通學校生徒、一六四人▲京城龍業園二五八人▲前年度總數一七二八

# 幕末秘錄 劍俠艶魔

(其四) 渡邊黙禪
横濱
撫威艦飛龍丸は、志摩の大王崎附近で一度シケをくつただけで、安全な航海をつゞけ、元治元年の二月末に横濱には入つた
『雨の夜に日本近く、隠ぼけて流れ込む唐船燈、黒船に乗る八百八人砲小砲を打ちならべ、羅紗猩々緋のツ、ボ襦袢、黒ン坊が永底住居する大勝坊は部屋に稱へて貝洲日晒、なかにもヒゲ深いジャガタラ唐人が海を睨めどらねら鈴をたたいて、キクライ〱キンー〱とアメリカさして、買ひし大砲土産に走りゆく』
が、いゝ風刺を受けるやうにと願をかける唄、地藏さんの首へ繩を結びつけた頃から、この名が起つたものださうな。かうした娘子歌き、いつしか立派な十字塔をこしらへてしまつた。そこで奉行所も設けられる、代官屋敷や運上所へを先頭にして、居留地の居留りに引ドン〱日本の商人も集まつてゆく。
には、いつも黒船波止場の辺飛驒も立つ、形ばかりの波止場には不安な船影をなびかしてゐる。潮騒にはじめ、數隻かの帆船が膝をならべて鏡の血潮を出した岩崎樓をはじめ、
『然りましよかね。鵬帆の時は、せめて波止場の時刻まで』とざんざめく――といつたやうな艶麗振り
『今日の中にも江戶の品川へ乘込むかも知れねえから、誰でも船を離れちやいけねえぞ。このいひつけに背いた奴は打ち殺すからさう思へ』
船長の藤八はかく命令して、誰にも上陸を許さなかつた。本牧岬の右、港の口に見えたり隱れたりしてゐる楷、白、もしくは淡黄の異人館や、ひらひら〱と潮風に靡へるあざやかな國旗の影。それらはすべて足とめされた船員の憧れの目を惹きつける陸上の誘惑物であつた。
『ヘラタレス』佛國士官のヤズノフは鼠心坊――自分がつけたギリシャ傳說の英雄の名――を呼びかけて微笑にさゝやいた『もうこの船逃げるよろしい。ヨコハマ江戶近いでせう。陸からゆく。一緒に行ける。このヨコハマ私國役人コンシュル(領事)ゐます私そこゆきます。』
の泥坊船すぐつかまへること逃げようとい作ありません』
ふのである。と鼠心は首をふつて。
『いけない〱。我慢してもう二三日待ちたまへ。私に考へがあるから』
應じなかつた。ヤズノフはつまらなさゝうな顔をしてそれなり默つてしまつた。と、藤八は必要品を買入れると稱して艀をおろさせ、一人の乾分を從へて自分だけ上陸した。三時間ばかりの後、二名の南京人を迎れて戾つた。外國食料品や雜貨なども積み込んで來て本船にはこび入れた。そしてその二人を船長室に導き、お香をそこに呼んでウロン茶などを出させ、その客だちをもてなした。三人の間に支那語の會話は可なり長くつづいた。やがて客を、はしけで送りかへしてから、お香はどうしたのか、しく〱泣きながら鼠心坊の居るところへやつて來た。

## 東京だより

再解散の、保留のと東京電報が無暗にひとをおどろかすことおびたゞしいが、事實はさほどでもなく至極呑氣に悲んで居るもの少くとも解せられる。』
◇
野の議政、つんぼ機關に立つわれ等朝鮮地方人としては、まことよんどころなき次第ながら、考へて見るとバカらしくもなる
◇
さてけふの經過はどうあらうかりはそうもあらず。まるるものなら晴れ後晴れとでもいふところだが、政界の雲行ばかりか天氣豫報なら後晴れとあつて寄卵一雲の佳節をむかへたきもの。
◇
第二條約文書の內容漏洩せらる、がついて見れば何のこと、ぼけものの正體見たり枯尾花の感なくんばあらず、これ式のことで政府が右し左するやうではたまらぬ。
◇
勢力の消長はいむべし、暴行がこれを教ふるはなほいむべし。

# 立川京南鐵道常務

【天安電話】京南鐵道常務取締役立川芳氏は廿六日宋明より腦溢血で療養中の處廿八日午前八時十六分溫泉邸にて逝去享年四十八歲

# 神宮參拜

(廿八日)總數二一七五人▲內地人一二二五人▲朝鮮人九四一人▲支那人七人▲

今でも喚ばれてゐる新開港場の竹枝、嘉永の黒船渡來のころ出來たんだといふ大津繪にも、當時の異國的なおもかげが夢のやうにいてくる、その横濱は最初神奈川を開港地に指定してあつたのを、幕府がいろんな事情を起き起こす恐れのあるところから、こゝも神奈川の一部でござるといゝ加減な口實を設け、無理やりに米佛英蘭等の外交團に押付けてしまつた海岸の野ッ原――横濱新田外十一字の荒涼たる處女地だつたのが、安政から文久にかけ、野毛の浦に打寄せる潮の息吹が、燃然たる西洋文化輸入となつておひ〱に埋築された沼の手方面の居留地に飽海かも出來て、トワンテン山には米國領事館が出來し『野毛の山からノーエ野毛のサイ〱山から異人館を見れば、てつぽかついでノーエ、てつぽサイ〱かついで小隊進め、オピキヒヤラリコ、ノーエ』と唄はれた赤い眼の外國兵が天強(へ今の野訪町)の陣地附近へテンセンス(十文)の日本姬を買ひに出かけるやうになつた。この唱歌地區といふのは外人相手の夜鷹

## あすの天氣 (29)

低氣壓は滿洲北部より東に消んである高氣壓は日本海北岸から朝鮮に擴がつてゐるが半島附近の氣壓配置は不安定である全般曇つて臨迫海では雨が降つてゐる明日曇る

| | 天氣 | 氣溫 |
|---|---|---|
| 廿八日正午 | 曇り | 十七度 |


# ハナトオール
腦藥 日鼻
## 鼻から腦へくる業病
▼蓄膿症、頭痛、神經衰弱も多く鼻から
▼鼻閉塞、水鼻液は鼻加答兒といふ病氣
『我輩がこの齡老として精力根氣絕倫なのは永年鼻炎の鼻病を根治したお庇だよ』と說破はこれにありと云はぬばかり常に鼻に沒した水鼻を鼻に癒じる老紳士それは關西財界の大御所と言はれ老ひてもなほ時の人として縱横無盡なる活躍であるが流石永年の鼻病により鼻病に就いては専門學者も舌をまけぬ
『鼻病は腦病の前兆で實に恐ろしい面白い一家の見識を具へてゐる
て起る鼻閉塞や水鼻液を單に鼻の病にしてその方の手當は怠らないが肝腎の鼻はお留守にする爲めに癒ずに鼻加答兒が慢性となり肥厚性鼻炎蓄膿症など恐るべき惡疾に變じ中耳炎扁桃腺炎や神經衰弱白痴狂人になる
外鼻呼吸が困難な小兒はもつぱら口でのみ冷を呼吸し肺病肋膜炎を起すハナトオールは新界大家有馬博士その他醫學の最新化學的成功藥だから雷雲など事に依ると時一日數回點揷すれば服藥と違つて副作用の害ひなく如何な頑症も必ず根治し頭腦明快根氣充溢する』と語り終つて文一點揮
(新聞名記入申込次第說明書進呈)
定價 金 .50 金 1.00 金 2.00
大阪南後區町 本舖 鷹箱藥鋪
電話南二六四二振替大阪三四八二一八
(全國知名各藥店及百貨店にあり)
本欄特別廣告扱 大阪高麗橋五 昭和藥鋪

# 朝日乾電池
專賣特許
容量増加!よりよく長もつた
ラヂオ用
ベルにも燈火にも
東京 大阪 製造元 松本乾電池製造所
京城府本町四丁目 代理店 河浪商會 電話本一二三八番

# 今上陛下、初の天長節を迎ふ
## あす、總督府では聖壽を壽ぐ祝賀式

今上陛下最初の天長節は本廿九日日本全國一齊に壽ぎ奉る事になつてゐる、地方巡視中の山梨總督も廿八日夜歸城し天長節當日總督府にあつては第一會議室で午前九時三十分から王族、公族の祝賀式があり、午前九時四十分から各國領事團および外國人の祝賀式續いて午前十時から有位有勳の本府職員在京城第一次官衙の長及勅任官、朝鮮貴族の祝賀式、午前十時十分から本府判任官同待遇者の祝賀式がある、當日總督府では大ホールに酒饌を用意して祝賀式參賀式に參列した人に進める事になつてゐる

# 本府後庭の大園遊會
## 總督夫妻の招待で 三千の官民が集まる

山梨總督夫妻は兩陛下御誕の天長節を祝賀し奉るため京城府内の官民有志二千八百餘名に夫人同伴の招待狀を出し廿九日午後二時から總督府後園の慶會樓畔で大園遊會を催す事になつてゐる、當日受付は午後一時からで一時半から余興が開始され、妓生の歌舞、妓生ダンス、京城、內地妓手踊り、外國ボール投げ等が終ると午後二時半、龍髭無頭のアーチに飾られた慶會樓の大宴會が開かれ山梨總督の發聲で天皇、皇后兩陛下の萬歳を三唱し午後三時から香具師附近一帶に設けられた十六ケ所の模擬店が開始され一同充分歡を盡くして散會することになつてゐる

# 朝鮮獨自の世界へ進め
## 鮮展審查員田邊至氏 來城の途に語る

【釜山特電】鮮展審查委員田邊至氏は二十八日朝釜山通過、北行したが極めて明るい調子で語る 朝鮮は初めての經驗であるが、朝鮮には朝鮮獨自の藝術が生れることは當然と思はれる日本に於ても洋畫の傾向はこれを明治時代と比較すれば非常な變化であつて模倣時代を過ぎ今では日本獨特の世界へ這入りつゝある、これは朝鮮に於ても見出だされねばならぬ境地である、同じ單純化の表現にしても東洋畫に於ける單純さとは異る自由な立場よりこれを表現して東洋畫の突き込んだ所へ徹底せんとして居るが如き試みは、總て洋畫の新しい傾向を物語るものである

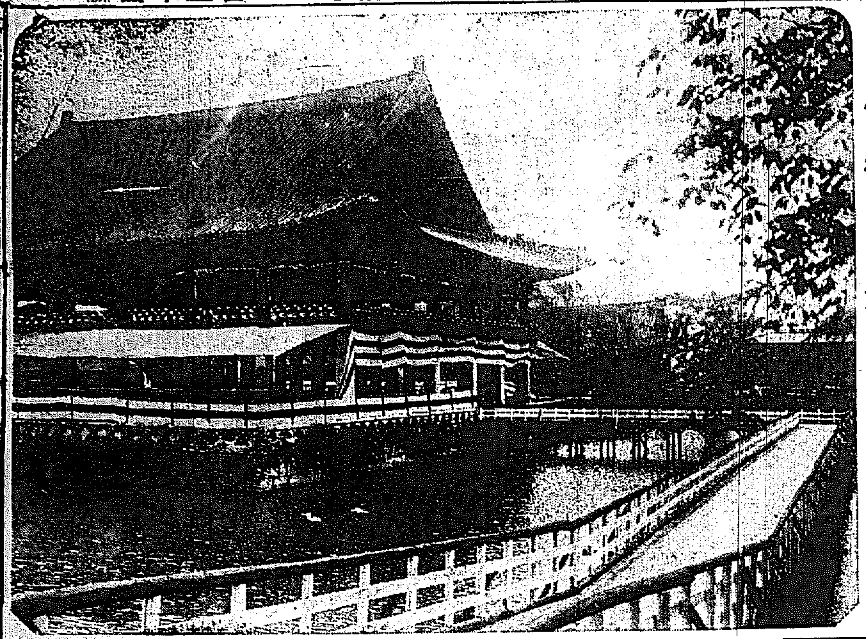
慶會樓のお化粧(あすの園遊會を前に)

## 西尾機奉祝飛行

今年の天長節は誠に妙最初のこととて各方面で奉祝の催しがある折柄であるが朝鮮飛行研究所の西尾大尉は奉祝飛行をなし聖壽無窮を祈り奉ると共に市民へ敬意を表することになつてゐる

# 連絡船中に天然痘患者
## 下關に隔離して 船客の撿疫を行ふ

【釜山電報】廿七日夜釜山入港の關釜連絡船昌慶丸三等船客一名が同日朝下關出發間際に至り天然痘にかゝりたるを發見下關に隔離したが、電報により釜山水上署は港務部と打合せの上船客を撿疫した

# 組織的な大賭博
## 仁川署で檢擧

【仁川電話】仁川署では過般來二十六件賭博の檢擧に大活動を續けてゐたが廿六日午前三時頃その現場である內里李某宅を襲ひ樂樂、李某外七名を檢擧し當時賭博を開帳中であるが彼等は大規模の組織的計畫の下に賭博の誓約書までつくり賭博、外交、調査の各部を設け利益は金融組合に預金して分配してゐたものである本賭場の檢擧により仁川におけるこの種の賭博は影をひそめるだらうといはれてゐる

# ドアジー大尉が再び日本訪問
## 朝鮮を通過して 今回は軍事飛行

先年パリー東京間の長距離飛行を決行して名を知られた日本には馴染の深い佛國のドアジー大尉は近く再びパリー東京間の飛行をなし途を朝鮮通過の事に決し遞信局に外務省より通報があつたが今回の飛行は國際間の軍事飛行として實施するものである

# 鮮銀券の僞造事件
## 公判開廷さる

朝鮮銀行十圓券十八萬圓の僞造を企てたいはゆる通化僞造事件は共謀なる金昌潤外二名の逃亡によつて複雜化せられてをつたがいよ／＼二十八日午前十時三十分京城地方法院第三號法廷で末廣裁判長、白、栗山兩判事係、元檢事立會で第一回公判開廷事實審理で被告は犯情を認めた後末廣裁判長の論告があつて左の如く求刑した

懲役二年六ケ月 黃海道鳳山郡沙里院面北里一六五 金昌潤(三二)

懲役二年六ケ月 黃海道鳳山郡靈泉面敬天里一三七 林俊坤(三五)

判決言渡は來る五月五日

# 鐵道局庭球
## 五日龍山で擧行の筈

鐵道局局友會では來たる五日午前九時全鮮の局友會庭球大會を龍山鐵道局コートにおいて擧行するはずである

# 犯人の高飛びは妾の口から洩れた
## 拳銃犯人金武烈が大連で逮捕されるまでの經路

既報＝高陽郡神道面三松里の強盜殺人犯人、大邱府明治町一の五九金武烈(三七)は十數日を經過した數日前、意外にも大連に潛伏中を逮捕されたが西大門署が同犯人の所在を突き止むるまでの苦心のあとを尺聞けばかうである即ち事件發生當時西大門署では犯人の人相を記憶してゐる强盜被害者の陳述を唯一の手がゝりとして管內を虱つぶしに調査したところ、數年來管內某町に來住してゐた前記金武烈が事件突發當夜より行方不明となつて、ゐるのみか同人の人相が强盜の陳述する人相とぴつたり符合するので、これを有力な容疑者として探索を開始する一方、犯人の妾某を呼出し拉致して取調べをなした結果、犯人の立寄るらしい地點の見當がついたので、刑事部長は直に忠山、北青、永興方面を追跡したが犯人は新義州より京城に向け逆行し仁川もしくはその他の港より海路支那、滿洲方面に高飛びをした形跡濃厚なるものがあるので直に大連、青島その他に電報を手配し發した結果廿五日夜大連より逮捕した旨の急電に接し廿六日朝長刑事部長は佐藤高等係刑事同件身柄受取りのため急遽急行したのであるが同犯人逮捕について各署の高等係が大活動をしたのはピストルを擁帶してゐた關係上時局標榜者の容疑によるものであつたらしくなほ廣西大門署長は

金武烈であるこれには間違ひないが同人が三松里の犯人か否かは取調べた上でないと明答出來ない

と答へてゐた因に武烈はかつて府內某學校の教師を奉職した經歷を有する人物である。

# 觀兵式を中繼放送
## あす午前十時から JODKの試み

明日の天長の佳節にDKでは龍山練兵場に行はれる觀兵式の狀況を有線連絡によつて中繼放送をやる事になつてゐる。午前十時から約一時間にわたつての壯快なる諸軍の觀兵大行進曲を居ながらにしてファンの耳に入れ樣といふのである。勇々たるラッパの吹奏につれて金谷軍司令官の閱兵裡上原師團長の閱兵指揮によつて式は開かれて行く。參加部隊は步兵第七十八聯隊步兵第四十旅團(第八〇聯隊欠)朝鮮步兵隊騎兵第二十八聯隊野砲兵第二十六聯隊工兵第廿大隊でこの間の解說は師團司令部の百瀬大尉が詳細にその任に當たる事になつてゐる。天長の佳節に意義ある催しではある。

# 大洋横斷の燃料問題解決
## ラ社の新案特許權

【カッセル(ドイツ)二十七日發電】ラー、プー、カッツエンシュタイン製作所は太西洋横斷空中運輸計畫なる名稱の下に新案の專賣特許權を獲得したが同製作所はすでに飛行機と機關の研究に着手し太西洋横斷飛行における燃料問題に解決を與へたものでガソリン補給車を飛行機をして緊張せしむるものである

# 三名の曲者守衛を斬る
## 龍山署が活動して 首犯一名を逮捕

廿七日午前三時ごろ龍山鐵道局附近を徘徊する三名の曲者あるを折柄巡廻中の同局守衛三浦某が發見誰何すると一目散に逃走したので三浦も後を追跡し、鐵道線路にさしかゝつた際曲者の一人は、突然短刀をひらめかして三浦の顏面に斬つけたので三浦は悲鳴をあげてその場に倒れた、急報により龍山署刑事係では花山部長以下部員總出で逮捕につとめてゐた所二十七日午後六時頃花、木、田、李の三刑事は麻浦方面より一人の朝鮮人を引致嚴重取調べた所該事件の首犯にして尚ほ共犯二名あることを自白したなほ三浦は鐵道病院で加療中であるが經過良好生命に別條はないと

## 今日の話題

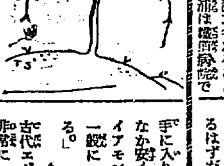

一時英國の旅行界の王座にあつたルビーは漸くあがれてエメラルドがこれに代らんとする傾向があらはれて來た。しかし普通のエメラルドは斯れたりくもりを生じたりし易いが、良質なものにはこの缺點がない。けれども良質のものが少いので手に入りにくい。又値段もなかなか安くない。或ものによるとダイアモンドよりも高價である。一般にルビーよりは高價である。」

◇古代エジプトではエメラルドが非常に珍重された、その頃には厖大なエメラルド坑が發掘され今もその遺跡があるがその坑から推測すると現代南アフリカにあるダイアモンド坑の如く數百人の坑夫が汗を流して働いて居た有樣が眼前に描かれる。

◇榮華の限りを盡くして生活した歐羅巴人クレオパトラ女王はエメラルドに自らの肖像を彫刻しこれを指輪にそう入したものを愛用して作つて置いてその國に使する外國の使臣へ好意を示す表證として贈興した。

◇現代最も豐富にエメラルドを産出するエメラルド坑はヴエネツヰラやコロムビヤ等の中米諸國にある、なかんづくサンタ、フエ附近のエメラルド坑が有名である。又エジプトの廢坑では今も時々立派なエメラルドが發見される事がある

◇數年前にアフリカアレキサンドリヤの砂漠に波に打ち寄せられた大エメラルドが偶然に土人にひろはれた事があつたがこれは上部エジプトの坑山から流出したものであらう

## 漢江の怪魚

昭和の御代に珍な話川府外西氷庫の漁職金曜成(三〇)は昨廿七日午後二時ごろ漢江で網をたれてゐた所長さ一丈二尺あまりの怪物がひつかゝり大いに驚き近所のものと引あげて見た所一見鰻に似た所あり背中は甲羅でおほはれ時折物凄い息を吹くので早速龍山署に届け出で近々見世物にするはずだと

# 華府に向ふ
## フォード機で ブ號の修理を諦む

【ケベツク廿六日發電】グリーンリー島に不時着陸した大西洋横斷機ブレーメン號の一行は機體の修理をあきらめフォード機に乘替て同島出發マレー灣に到着した一行は豫定を變更し(廿七日)ワシントンに向ひ、鈕夫のためグリーンリー島に飛行の途次肺炎でたふれたベネットの葬儀に列することゝなつた

# 奬忠壇の自轉車大會
## 盛況を極む

本社後援、朝鮮自轉車選手會主催第一回自轉車選手權獲得競爭大會は二十八日午前十時より奬忠壇公園トラックにおいて開始せられ出場選手が栄冠を得んと力戰し數萬の觀衆を熱狂せしめた第一日選手權獲得豫選は左記代表選手入選し正午休憩した

金平俊(京城)鄭西鳳(京城)安興順(京城)韓公植(京城)金德吉(京城)崔壽國(京城)少年部李潤爕(京城十才)

# 初飛行で新記錄
## 東日のライアン機が

【東京電報】二十七日初飛行を行つた東日ライアン機は東京出發後航續時間十三時間二十三分全航程二千ミリを翔破し我航空界の新記錄を作つた

# 大倉翁告別式
## 會葬者一萬に及ぶ

【東京電報】故大倉鶴彦翁の告別式は二十八日午前九時半赤坂大倉邸で行はれた午後一時からは一般告別式を行つたが會葬者一萬に達し田中首相以下各大臣その他より花環、盛籠、造花、淺野、藤田、大倉組等から多數の花が贈られた午後四時靈柩は自動車で青山墓地におくられ同家墓地に埋葬された

# 檢擧された鐵棒團の正體
## 奬忠壇の亂鬪から 本町署辛辣に檢擧

既報奬忠壇花見においてゴザの亂より大亂鬪を演じ遂に關野總之助を殺した鄭仁明以下十余名の檢擧はその後本町署において徹底的に行はれてをつたが二十七日鄭仁明以下十余名を引致し、家宅搜索の結果團員名簿なるものが發見された、それによると彼等は一種鐵棒團なる名稱を有しその組織には宣傳部、調査部、總務部なるものがあり、各部長がある事が判明した表面は綱紀肅正なる名稱の下に團體の宣傳活動を裝つて居るが夜になると彼等は奬忠壇、昌慶苑、新町の如き人ごみの街路をさまよつて常に暴力をたくましうして居たものであると

二十九日午後十時京城發列車で退城し途中大邱に下車大邱野球協會主催のもとに三十日午後四時から大邱鐵道グラウンドでオール大邱軍と一戰を交へることになつた。なほ一日朝大邱發釜山草梁グラウンドで釜山鐵道軍と試合をし同夜連絡船で退城することになつた

## 實業野球迫る
### 申込は至急

京城運動具商會主催全鮮實業野球大會は、恒例により、五月六日頃より京城において擧行するはずであるが、本年は各チームにメムバーに異動があるから頗る興味をもつてみられてゐる參加者は至急申込まれたいと

## 廣陵軍大邱へ

入城中の廣陵中學野球チームは

# クーン夫人
## 主義宣傳の嫌疑で逮捕

【ウイン二十七日發電】元ハンガリア共産政府の委員長であつたベラクーン夫人はモスコーより主義宣傳の目的で派遣されたりとの嫌疑により二十六日ウインで逮捕された

## 行倒れ

二十八日午前七時頃京城グランド前府營住宅附近に乞食風の朝鮮人がモルヒネ中毒で横死して居るのを發見、本町署で檢査の上行旅死亡者として京城府に引渡した

## 英米對抗競技
### 種目は十四

【ロンドン廿八日發電】今夏オリンピック大會後八月十一日よりロンドンスタムフオード、ブリツヂにて行はるべき英米オリムピック對抗競技大會種目は十四種目と決定した

## 明日(廿九日)

▲天長節觀兵式(午前十時から龍山練兵場で)
▲總督夫妻主催大園遊會(一時から本府後庭で)
▲旗行列(朝鮮新聞主催)
▲天長節祝賀遙拜(京城組合基督教會主催)
▲西尾大尉奉祝飛行
▲小供デー(京城法科學館主催拓殖文通展覽會)
▲第一回全國代表自轉車選手權獲得競走大會(奬忠壇公園)
▲京電グラウンド開き(登落里龍頭洞畔午後三時半から)
▲官民合同天長節奉祝會

中央館(廿八日から)▲現代劇『潮やけふ菓葉』全七卷▲パ社特作『活動のマートン』全八卷ハンタール氏ダナ頭主演▲時代劇『人間次郎吉』全八卷勝見庸太郎、中根龍太郎、浦路輝子主演

京畿道保安課では最近府內に頻發する自動車事故發生防止につき研究中であつたがいよ／＼道路上の注意事項および參考事項を府內各署に通告して取締の根本方針を定め違反者は嚴しく行政處分に附することゝなつた

【ローマ廿七日發電】イタリア航空聯盟總監兼長官ギドーニ中將は新式落下傘試驗中不幸の死を遂げた


土木建築業者 實用新案特許登錄 一一七六二三 一二六六二三
勾配測定水平器
本器は水平、垂直、勾配、平勾配を迅速正確に測定するもので器部には圓錐の鋼製品を用ひ圓弧に刻んだ中央の目盛を指すれば水平、針が圓弧の直徑と一致せば垂直を示すのであります而して器械は金屬で出來て居るので狂ひが少なく且つ材料を選んで居るので定規の代用となり勾配も亦丁張りの不正確をくべる所にもされるものであります
ポケット用は折疊式で携帶の便なるやう製作しその使用は一尺一寸、一尺五寸、二尺の三種として居りますが、その他の寸法は如何樣のものでも製作します
カタログ御入用の御方へは御申越次第御送呈可申上候
京城府元町二丁目五七 合資會社 鈴木製作所

大箱 分成主 合理的製劑
アルリー 特約店 京城本町二丁目 龜屋
アルリー 特約店 京城黃金町 近藤商會
アルリー 特約店 仁川 新興社
アルリー 特約店 釜山大倉町 北島藥房
アルリー 代理店 京城南山町 長濱藥舖 德盛商會

朝鮮殖產債券期限前償還公告
第三十六回朝鮮殖產債券全額參百萬圓及第三十九回朝鮮殖產債券全額壹千萬圓ハ來ル六月壹日期限前償還可致候間同日以降債券引換ニ元金御受取被下度候也
追而償還當日迄ノ利子ハ左ノ通リ御支拂可致償還期日後ノ利子ハ御支拂不致候
第三十六回朝鮮殖產債券 壹萬圓券 金貳百參拾圓六拾四錢 五千圓券 金壹百[illegible] 壹千圓券 金貳拾[illegible] 五百圓券 [illegible] 壹百圓券 [illegible]
第三十九回朝鮮殖產債券 壹萬圓券 金四百圓 五千圓券 金貳百圓 壹千圓券 金四拾圓 五百圓券 金貳拾圓 壹百圓券 金四圓
昭和參年四月
株式會社 朝鮮殖產銀行

第六十八回朝鮮殖產債券募集
募集總額 [illegible]
債券種類 壹千圓、五百圓、壹百圓
發行價格 [illegible]
償還方法 [illegible]
利拂期 六月壹日、十二月一日
申込期間 五月壹日ヨリ五日迄
申込證據金 [illegible]
拂込期日 [illegible]
拂込方法 [illegible]
拂込代用證券 [illegible]
昭和參年四月 京城府南大門通二丁目 株式會社朝鮮殖產銀行
取扱店 山一證券株式會社 藤本ビルブローカー銀行 小池證券株式會社 野村證券株式會社

毒の病
公示催告 京城地方法院

朝鮮地圖販賣元は 京城長谷川町 小林又七朝鮮地圖部
新地圖發賣 朝鮮總圖

花見辨當なら 旭町二の新玉壽司へ 電本七六九番

女給さん至急入用 しろうとでもよろし新開店收入多し御越し下さい責任採用 京城旭町 カフエー みどり軒

土地建物擔保金融 賣買・建築・貸家 東京建物株式會社京城支店 電話本局一六八一番

壹萬圓 景品付大特賣
スワン萬年筆
御大禮博記念 スワン萬年筆 特賣
スワン萬年筆並に賣上げの方に景品抽籤券壹枚添附(但し兒童用を除く)
特賣期日 自昭和三年五月二十日 至昭和三年五月三十日
抽籤 昭和三年六月十五日
一等 金側腕卷時計 六拾圓
二等 特製手提金庫 百貳拾個
三等 萬年筆 參百本
四等 高級シャープ 六百本
五等 特製ナイフ 六千個
等外 御大禮記念メタル 殘り全部
一本空籤なし
東京淺草今戶町 スワン萬年筆製作所

外科 植村病院 院長醫學博士植村俊二 京城永樂町二丁目 電話本局二一七九番

美くしき漆器と新らしき百貨の店
岩本漆器店 京城本町二丁目 電話本局一一七四番


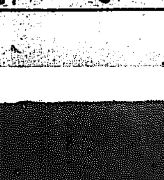

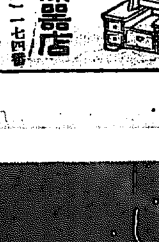

**永井女史獨唱の夕** 未曾有の大盛況を極めた昨廿七日夜の本社主催永井郁子女史の邦語歌唱の演奏會は聴き公會堂を寸の余地もあまさず聴衆で埋めた（上はステージにたてる女史と伴奏者大平嬢、下は聴衆）

# ポプリンとポーラ全盛
## スタイルはスポーツ型【今夏洋服の流行】

夏、特に初夏の洋服としては、この春のそれの流行の延長となります。即ち全體として新しい傾向としては肩幅を廣く見せる事で何といつても男らしいスタイルには胸廓を盛る事が第一になりますから、かやうになつたものです、これによつて近來のスポーツで鍛へ上げた

**雄々しい** そしてスッキリと垢抜けした腰の美を現さうといふのであります。そして首の廻りはぴつたりと合せ、胴は幾分細りや、緊加減にするのでありますが、一寸釣つた處は腰の下に輕いくぼみの出來る程度のゆとりを見せる位にされております。それが腰に權付をすつきりと見せ、しかもゆつたりとした感じを與へるのであります。衿は劍衿、

**折り返し** はや、狭く長目に胸のポケツトは下り氣味になつてまゐりました。ボタンは普通二つ、但し肩幅の人には三つの二段釦などスマートなスタイルになります、チヨツキは六つボタン、この型のチヨツキは胴を細く見せ、權付をすつきり見せる効果を持つております。

**ズボンは** 腰から膝へかけてゆとりをつけ膝から下をや、細めにこしらへ裾は足に觸れてたるみの出來ぬ程度、折返しのないものは幾分長めにこしらへます。まあ以上のやうなスタイルでありますが、色合は複雑な混合色が用ひられてをり、地質はポーラ、リンネル、ポプリン等爽快な感じのものが主として用ひられてをります

## 遂に酒は家庭を奪ふ
守屋東氏談

日本人の家庭は陰氣だ、家族は皆憂鬱し氣に浮かぬ顔をしてゐる。家庭は明いところでないのであらうか、家族に何かの心配事があるのか。その晩酌を飲むと狂人のやうにはしやぎ出す。随分と神經質である。彼等は家庭の團欒の間の愉快さ、家族生活の間の幸福を果して知つてゐるのであらうか彼等はてんでばらくへの心もちでお互に利己的な觀念に終始して一つ屋根の下に住んでゐる。彼等が休日をどんな風に暮すかを見よ一週間に一度の安息日を家族そろつて樂しく樂くそして過ぎ去つた六日の疲勞と緊張から解放され、來たるべき六日の爲に新らしい氣力と歡喜を與へられるために家族の愛の喜びをかためるためにどんなよい方法が選ばれてゐるであらうか、彼等は青い空の下で花園の間、緑陰の蔭を逍遥するために家族打つれて公園へ遊びに行くことさへ億劫がつてゐる。社會も惡い。その設備も乏しい。時間もない。然し最大原因は主人公の飲酒、家族の無自覺。日曜には風呂に入つて、まづ一杯があらゆる家庭の主人公の通弊。酒害（健康破壊、能率低下、不信用、失職、墮落その他）は今更説かないが主人公の利己的な享樂に家族の幸福は犠牲となつてしまひ家族の愉快や幸福や樂みをチビリ〳〵と取つてゐる。ゆゑにどうしたつて家族は陰氣にならざるを得ない。日本の家庭から酒を除かねば如何にしたつて愉快な和氣藹々なる明るい家庭の生活、ひいては社會生活は到底望まれない。もう飲酒の惡習慣から脱け出て明るい光りを見ねばならぬ時である

## 新作童話 權六爺さんの話（三）
山崎俊介作　櫻井紅風畫

巡禮の人達は、初め頃は珍しいので、お爺さんの廻りを鎮の壁におもつて聴きましたが、しまひには、お爺さんが、あやつり人形のやうに、默つて歩いて來るのが、邪魔になりだして、みんなが罵つたり、嘲笑つたりしていぢめだしました。『お爺さん、あなたのように默つてゐてはいけない。大きな聲で巡禮歌を唄ひなさい。お經も大きな聲でお讀みなさい。』

そういつていぢめるのです。おぢいさんはとうとう悲しくなつて泣きだしました。『あゝなんといふ情ないことだらう。わしがおしであるばつかりに、みんなから邪魔にされる。おゝ觀音さま、わたしはどうすればよろしいでせう』權六ぢいさんは、みんなが、聲を揃えて、觀音さまの前で、巡禮歌やお經を揚げるのを羨ましそうに聴めながら、『わたしもどうかして、あんなにお經や巡禮歌が唱へるやうになりたいなア。』

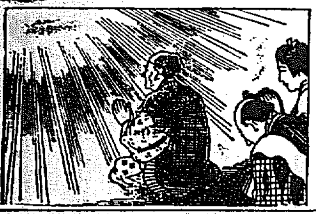

そこでおぢいさんは、ちつと考へ初めました。

何かいゝ考へが浮んだのです。『おゝそうだ。煙で巡禮歌をうたひ、お經をあげるといふ譯には、恐らく誰にも出來まい。そうだ。これなら觀音さまも喜んで下さるだらうし、みんなも邪魔にしないだらう。』

おぢいさんはうまい考へのうかんだのを喜んで、次ぎのお寺につきますと、ソツとお堂の中に籠もり、たばこの煙りで巡禮歌とお經とを、觀音さまの前で描くことにいたしました。

おしのおぢいさんにとつては、大へんな觀音であります。

ところが、そんな觀音のあることを知らない他の巡禮者はおぢいさんが觀音さまのお堂にこもつたまゝいくらたつても出て來ないので、みんな揃つて次ぎのお寺にゆくことが出來ません。それで一人の巡禮さんが、お爺さんを呼びにゆくことになりました。

『お爺さん、お爺さん早く出て來なさい、みんなが待つてをりますよ』

巡禮さんは、お堂のドアーを叩いてお爺さんを呼びましたがなんとも返事がありません。

そこで巡禮の人が怪しんで、ソツとお堂の格子から、お堂の中の様子をのぞきますと、まあ驚くではありませんかお爺さんが觀音さまを煙でいぶしてをります。

## 時節向の鷄肉料理 煮物と酢物

◇鷄の水炊き

◇材料——鷄（四百匁）鷄骨（三羽分）大根（少々）赤蕃茄（二本）ポンス及調味品

◇調理——丼の中に水（大匙十杯）を入れ、コナレ竹の匙四杯を加へて掻き混ぜ、水炊きに用ふべき骨附の鷄肉を浸けて一時間位置く別に鷄の骨二羽分位を求め惡血等を取去つて前の一羽分の方の骨を一緒にして鍋の中へ入れ、水（一升五合）と玉葱と生姜の皮を剥いたものを各々一個宛を加へて火にかけて煮る。沸立つて來て泡が浮いて來たら泡を掬ひ取つて用意の鷄肉を汁共に加へて遠火にかけて氣長に煮る。凡そ汁が半分位になつたら鹽（大匙一杯）を加へて尚煮込み、煮汁が五六合位になつて鷄肉がそろりとするやうに軟くなつて來たら火より下し、鷄肉を掬ひあげ煮汁は少し冷めてからフランネルの布巾で漉す。次には今の煮汁（大匙十杯）を別に取り分けその中に煮切味淋（大三杯）醤油（三杯半）ポンス（一杯）の實を酢で瓶詰にしたものを（大匙二杯）を加へて混ぜ合せておく。殘りの漉て置いた鷄肉も加へて火にかけ、沸立つて來たら味淋（大匙二杯）と鹽（少量）で吸物に少し甘味をもつた位の味をつけ、火より下し、適當に小丼に分けて汁共に注ぎ分け、今拵へた合せ汁と紅蘿卸し少量を添へて侑める。

鷄肉の雲丹和へ

◇材料——笹身（三本分）だき身（適量）塩梅月（五十匁）獨活（二本）雲丹（少々）玉子（一個）ぼうふ、酒、砂糖（何れも適量）

◇調理——肉の皮と筋を取り、三分位のそぎ身として目笊に入れその儘沸湯の中に入れて掻き混ぜ、直ちに引上げ水でよく晒して置く、塩梅月はよく掻み洗ひマツチの軸のやうに切つて沸湯の中に入れて直ちに引き上げて水洗ひしておく。獨活は水洗ひして一寸長さに切り皮を剥き小さな繊切りとしておく。以上の仕度が出來たら酢物皿に右三品を體裁よく盛り合せ、次で雲丹を添へ（ぼうふを飾りとして添める。雲丹（大匙一杯）は目の小さな裏漉にかけ、生玉子の黄味（一個）と砂糖（小〇一杯）酒（大匙二杯）酢（大〇二杯）を混ぜ合せて用ひる

## 漫畫小咄五十題（8）
松田壽雄

A『あすこの喫茶店はよく流行るナ』
B『ウンケーキ（景氣）がエー』

## JODK プログラム

四月二十九日日曜日（天長節）
午前十時より約一時間（天長節）
龍山練兵場に於る
觀兵式中繼放送
午後一時放送舞踊劇坂本龍馬　西川靜子一郎
同一時五十分　天氣豫報
同二時　ニュース
午後六、〇〇
童謡　獨唱と合唱　カナタ會員
映畫解説　金永煥
我等の海　伴奏D、S管絃團
南道短歌京曲　朴緑珠
午後七、二〇頃ニュース其他
長唄　迎獅子（鞍戸）
唄　柴樂家梅次
同　山家一奴
三絃　杵屋佐多枝
同　杵屋芳枝
小鼓　花茂登菊千代
大鼓　久良中與太郎
太鼓　晉羽家一若
天長節奉祝
鎌唄其他數組　柳亭燕路
ソプラノ獨唱　JSストデニー
歎曲　ピアノ　柳愛子
時報プログラム發表
◎注意ソプラノ獨唱は長唄の次に放送のこと

四月三十日　月曜日
午前一一、〇〇　料理獻立と日用品値段
午後一、三〇　天氣豫報
同一、四五　ニュース
午後六、〇〇
童話　名馬北風號　岡田天城
エスペラント語講座　山本作次
趣味講座　護身術に就いて
中澤流護身術代師範　小野鐵松
浪花節　ロンドン土産　春木梅竹坊
晉曲落語賀屋芝居　橋本文枝
午後八、三〇頃ニュース其他
開山戎馬と西道雜歌　李映山紅
南道短歌と伽倻琴並唱　金海仙
時報とプログラム發表

## かげせりふ

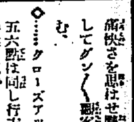

◇……喜樂館に上映中の「映畫の高田の馬場」中山安兵衛が高田の馬場で伯父菅野の仇をうつ所を山にして作られた時代劇、原作、監督は大輔、出演者は伴次郎、容衛、嵐一郎等

◇……ストーリーは可成り新し味を盛へてるしタイトルも從來と變つた面白い書方で觀客を笑はせる

◇……監督大輔は堂々たる腕を發揮してゐる、殊にラストの中山宅より仇討までの進展振は實に爽快さを思はせ觀客をひつぱり込む。

◇……クローズアップの點で多少見劣りの傾向がある之がは見方の相違とにかく大輔を認めなくあらはしてる點は感心する

◇……伴次郎の安兵衛は一點の非のうち所ないはまり役、劍戟のあざやかさ、大輔とぴつたりあつた呼吸が嬉しい、容衛のお妙姿は上々出來嵐一郎の菅野は上品な藝に富んだ所を見せてゐる

◇……點をつければ九十點は稀にやれる、但し映畫の運轉が早いのは惑念中の惑念

## 薩摩義士傳（43）
中村兵衛作　紳保朋世畫（無斷上映禁）

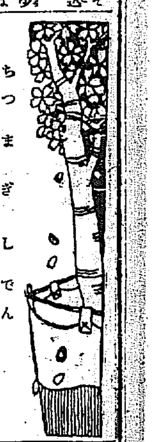

水入らずの宴

『オゝお米ッ子も來てゐたかよ。伊兵衛さんお世しあはせ者だ。孝行な上に美しい斷髪嬢を持つて』門口からしやべりながら入つて來た。お米は瑯い笑顔を出して『マア小父さん、丁度よい所でした。さアおあがり下さいませ』伊兵衛は娘をほめられて、ニコ〳〵しながら『彌三郎どん、今なお米が御馳走を持つて來た所だ、閑なら久し振りで一杯やらうか』『ホー大した景氣だな、折詰なんかならべて……オゝ髷形だ大きな鯛の焼き物。ナニ婚禮の貰ひ物だつて……さうだらう、それでなけりや斯麼贅澤な……』いひかけて笑ひに紛らし『アッハゝゝハ、我等はお互ひ様だが、伊兵衛さんや喜んでおくれ、この間もお米ッ子にいつた事だが薩摩様のお侍に斷がられての。とはいふものゝお前は、代官所へお出入りするから、江戸のお役人つきだらうな』『コレ彌三郎どん、俺は代官所のお陰は被つてゐるものゝ、江戸のお役人衆は嫌ひだ。薩摩様には何の御厄介にもならぬが、土地一般の者の爲に、大小捨て人足同様……お米ッ子だつて、薩摩方で江戸役人や代官所は大嫌ひなんだ』『ヤッ伊兵衛さん、お前泣いてるな、そんならいふがな、このお米に……』お米もうなづいていつた。『阿父さんにまだ話す間がありませんでしたが、正月屋の小父さんに、この間飛んだ迷惑をかけました』『フーム、そんな事があつたのか。やつぱり江戸の役人衆でかな』『マア話は後として今日は小父さんとゆるりとお飲みなさいませ。さアお酌しませう』彌三郎は額を叩いて。『ア、有難い、御馳走はある。酒も一飛入の白鷺で、滅多にお酌して貰へない評判の升屋のお米か、お米の升屋かといふ別嬪に……ア有難い』『小父さん冗談はおいておくんなさいましよ。私や世間でそんな事をいはれて、よその家の看板になつてるたくはありません。早く嫁とかしてお父さんと二人で、水入らずで暮したく思ひます』『オゝ、さうだらう。だがお米ッ子や、お前もあの升屋にゐたら定めしよい御身分のお方にも見染められやう早く、いゝ人を見込んで身を定めるがよからう』『彌三郎どんや、そんな世話を焼かずとさア、盃を返しなされ』『オ、悪かつた〳〵御返盃だ。だがいゝ酒だなア、ウムそれも升屋の……結構な御酒だ。ちやアお稀にこの大きな鯛餅を頂ひますぞや』伊兵衛は四十八、彌三郎は四十五の年は取つても、おさな馴染の仲好し、お米を中心に水入らずの小宴を張つた。

あから顔の彌三郎はもう金時のやうになつた。『アゝよい酒はめぐりが早いっよい心持ちになつた。時に伊兵衛さんやお前薩摩様がこの頃什麼に困らせられてゐなさるか、知つてゐるかな』『さア、何でも那代の下役と江戸の役人衆とが、意地悪な事して、賢物にも猫の睛にも、それは成らんア、しくはいかんと、慘くいひつける事は聞いてゐる』『マア一通り話すが、お前喫驚しやらぜ』

この泊の初荷を摘み入れた かしわ餅のおいしさ！ 明治町 木村屋

佐々木胃腸病院 京城明治町二丁目 入院隨意 電本三八七三 一七一六

各仙白生地と京染御紋服の御誂へは みのやへ

淋病專門 京城本町二丁目 診察 夜八時迄 和田醫院

寫眞は 電本五九三 ワタナベへ

代表的なら漬は 殖産なら漬 本舗 永樂町市場 田中清物店

イージーおしめ ビクトリヤ月經帶 發賣元 東京大和ゴム製作所 品質優秀 價格低廉 運動自在 洗濯容易 これさへあれば 御婦人も 御見様も 御便利で 全く御安心！ 藥店・デパート・小間物店にあり

皮膚泌尿花柳病 醫學博士 渡邊晋 京城黄金町入口 日本生命裏 診察 十二時半マデ及ビ夕刻

寫眞は ワタナベへ 本町一・電本三九二二

一日より 五日間 本セル均一大賣出 …本セルのお買時……是非お早く御來店を…… ▽三中井英ネル一千反限破格大特提 ▽パラソルと繪日傘特製品陳列即賣會 ……この他季節向破格特價品各種多數提供…… 爽やかさを集めた色と柄…… 今夏流行の子供服地新柄陳列會開催中 三中井

Y印サンプル 英佛流行の新柄はY印サンプルを御らん下さい Yサンプルは英佛一流の洋服地！ Yサンプルは鮮滿有名洋服店にあります

●●●葡萄酒に蜂印赤玉あり されど化學は進む 上には上あり葡萄酒に更に人蔘の滋強特質配劑の造血、強精に卓効の蓚鮮一の美… 人印人蔘精ブドウ酒 あり

御大典記念 特別發賣豫約大募集（但シ下記特製品ニ限ル） 記念山葉ピアノ竪型 特價金八百八十圓（正價金千圓） 記念山葉ピアノ平型 特價金千六百圓（正價金千八百圓） 記念山葉オルガン 特價金二百圓（正價金二百三十圓） 山葉ピアノ 山葉オルガン 詳細ハ左記最寄ノ樂器店ニ御問合セ願ヒマス 京城本町一丁目 セヤマ樂器店 同二丁目 釘本樂器店 同 山口樂器店 元山仲町三丁目 泉本樂器店 羅南生駒町 伊藤時計店

高級 ゼニワ石鹸

仁丹型體温計 仁丹のハミガキ 仁丹歯ブラシ

消化素 口香料 仁丹 四囑工實任劑 ポケット必携 大好評の 小粒仁丹 新發賣象牙容器付（五十錢） （證商）りなの藥の衛生は丹仁 品質

謄寫版 レミントン謄寫機 自動式輪轉謄寫機 特約店募集 型錄送呈 製造卸 山口祥行 京城大和町 電話長四四二番

# 國際勞働條約 一日八時間制

## (二) イギリス側の改訂要求

漸く不安な狀態がつゞいてゐる內に、今年二月一日から四日間開催された第三十八回國際勞働局理事會の席上、八時間制問題に就いてイギリス政府側代表を中心に激しい論戰が始まり、一大センセイションを捲き起した。

右會合の第一日目にイギリス勞働者代表ブールトン氏は、本條約に就いて政府が條約を批准しない事について散々不平を述べたが、これは殆ど毎回の事で大した注意も拂はれなかつた問題である。所がその翌日イギリス政府代表ベタートン氏(勞働省政務次官)が、イギリス政府は八時間制條約が改訂更正されない限り、之れを批准する可能性を見出すことが出來ない旨を聲明し、その結論として

『(一)國際勞働局理事會は一九二九年に開かるゝ第十二回國際勞働總會の議題として、八時間制條約改訂問題を上程するに決する事

(二)國際勞働局は、右八時間制條約の適用狀態に關する報告書案を直ちに準備し、之れを來る四月の理事會に提出し、若し此の報告書が理事會によつて採用された場合には、これを各加盟國政府に送り、是等政府が八時間制條約を如何に改訂變更する事を最も有利と考へるかに就き、その意見を徴する事』

といふ提案をなした。この提案が出ると、英、佛の勞働者代表、ベルギーの政府側代表等を始め盛んに反對の聲を揚げ、議論は二日に亘つた。

就中フランスの勞働者代表ジュオー氏は『フランスの勞働團體はイギリスやドイツが八時間制條約に關する公約を守るものと信じた爲めに、フランス政府が英國側の批准を實施の條件として右條約を批准する事に同意したのであつた。然るに此度イギリスが斯かる提案をしたのを聞いては甚しい失望を感ぜざるを得ない』と述べ、ベルギー政府代表マハム氏『予はイギリス政府が八時間制條約を無修正で批准する事を拒絶する結果、同條約を無條件で批准したベルギーが蒙るべき重大な影響を考へて憂慮に堪えない』と述べた。是等幾多の反對論があつたので、イギリス政府代表ベタートン氏は結局、八時間制條約改訂の問題を明年總會の議題中に入れる事については直ちに決定を求むる提案を撤回する事とし、此の問題を次回の會合に一層深き調査をする事として理事會にまで持越す事を承認するに至つた。而して理事會は左の如き二個の決議を可決したのである

(一)理事會は將來起り得べき勞働條約改訂の提案について、執るべき手續に關する通告書を次の會期に理事會に提出する事を國際規則委員會に委託す。

(二)理事會は諸條約の改訂に關する一般的手續を審議した後イギリス政府の提案した如く八時間制條約の改訂を一九二九年の勞働總會議題中に挿入すべきか否かに就き、之れを次回理事會(四月二十三日より三十日まで)に問ふ事に決す

右八時間制改訂の問題が勞働者にとつて一大脅威たる事は言ふまでもない、英、佛、獨、白を始め國際勞働團體に加盟してゐる各國勞働組合の代表を開き滿場一致を以て國際勞働事務局に對し、イギリス政府の改訂要求を撤回せしむるやう要求するに決した

# 米資金 警戒

銀行業者は目先に融資期を控えて相場が低落してゐる上に、米穀在荷が多いので既に米資金に融資を加へ、仰融の需來したものは頗る多額の增貸をしてゐる狀態で米融の額は八億四五百萬圓の高い額を貸付たものが多くその後米價が軟調のため擔保を安く賣つて高値の手持ち米を時價で見切る意向であつたがその時はすでに大勢筋にしか殆ど買手が出來なかつたとので需融に困ばいしてゐる向もある

# 日銀券膨脹

## 六千百萬圓の增發を見た

月末接近につれて日銀券は逐日膨脹し二十八日は發行高十三億百五十萬八千圓と前日に比較して六千百萬圓を增し限外發行も一億一千八百八十二萬圓とこれまた前日より六千百六萬圓の增加を示し且更に銀行券も八億四千七百萬圓と一千二百五十四萬五千圓の激增である。これは月末需要もあるが二十八日から十五銀行が開店したのでこの方面からの資金需要もあつたためかく膨脹を見たのであらう。なほ月末接近につれて今後なほこの膨脹をたどるものと觀測されてゐる

# 金組貸付閑散

| 用途別 | 口數 | 金額 |
|---|---|---|
| 金組聯合會 | [illegible] | [illegible] |
| 行政 | [illegible] | [illegible] |
| 教化 | [illegible] | [illegible] |
| 衛生 | [illegible] | [illegible] |
| 交通運輸 | [illegible] | [illegible] |
| 水利事業 | [illegible] | [illegible] |
| 土地改良 | [illegible] | [illegible] |
| 農業 | [illegible] | [illegible] |
| 林業 | [illegible] | [illegible] |
| 鑛業 | [illegible] | [illegible] |
| 漁業 | [illegible] | [illegible] |
| 工業 | [illegible] | [illegible] |
| 水産 | [illegible] | [illegible] |
| 電氣瓦斯 | [illegible] | [illegible] |
| 醸造 | [illegible] | [illegible] |
| 鑛業 | [illegible] | [illegible] |
| 土木 | [illegible] | [illegible] |
| 商業 | [illegible] | [illegible] |
| 土地家屋 | [illegible] | [illegible] |
| 負債整理 | [illegible] | [illegible] |
| 早害救濟 | [illegible] | [illegible] |
| 其他 | [illegible] | [illegible] |
| 引受債券 | [illegible] | [illegible] |
| 合計 | [illegible] | [illegible] |

三月末現在の各道金融組合聯合會預り金貸付狀況は京畿、忠南、成北の外は何れも貸付超過を示した

| 道別 | 預り金 | 貸付 |
|---|---|---|
| 京畿 | 四、四三一 | 四、三五六 |
| 忠北 | 一、一二四 | 一、九九四 |
| 忠南 | 二、一八九 | 二、一二一 |
| 全北 | 一、九九一 | 二、三八九 |
| 全南 | 二、〇八一 | 四、六四八 |
| 慶北 | 二、八一三 | 四、〇七四 |
| 慶南 | 四、二一三 | 四、二九〇 |
| 黃海 | 一、八三一 | 三、八〇九 |
| 平南 | 二、一四一 | 三、八八四 |
| 平北 | 一、七四六 | 二、四〇七 |
| 江原 | 一、〇九六 | 二、六八四 |
| 咸南 | 一、二四五 | 二、〇六八 |
| 咸北 | 一、六九四 | 一、二三九 |
| 計 | 二八、五〇一 | 三八、九六九 |

# 郵便貯金 新記錄

## 二千七百萬圓

朝鮮の郵便貯金は三月末現在で二千六百七十三萬餘圓であつたが四月に入つてから益々增加し二十一日の取扱計日には既に二千七百萬圓を突破し二十六日は二千七百十六萬二千九百四十三圓と最高記錄を示した。これを前年度末に比較すると五百萬圓の激增である

# 殖銀勸業貸付

## 前月より減少

殖産銀行三月三十一日現在の勸業貸付高は二萬四千二百十五口、一億七千三百七十九萬六千五百七十一圓と前月末に比較して口數は八十大口を增したが金額は反對に三百二千八萬八千圓の減少を示した之を前年同期と比較すれば三千三百九口、二千四百三十二萬八千圓の增加である

# 米價低迷のため 海運界極度の不振

## 船會社は困る

內地海運界は昨今北海材の出廻りとゝもに近海航路けやゝ繁忙に轉じ低落して運賃も漸次回復して來たが朝鮮であるが朝鮮海運界は內地と事情をことにし、穀物の大宗たる鮮米の移出は相場伸び惱みのため商談捗々しくなく頗る閑散を呈してゐる。中にも鮮航同盟の如きは運賃關係で配船は社外船の方に奪取されるので各航共頗る閑散を示し例年今頃は鮮米移出が盛んなる一層の盛況を示すに拘らず本年は例年にない不振を示してゐる

# 京城物價低落

殖銀調査 三月中の府內重要物價指數は生産品二四一、九四、輸移入品一八五、九三總平均二一五、八〇と前月の二一七、五〇に比較し前月中を百として〇、七八方の低落を示した主なる物價左の通り(單位圓)

生産品 ▲玄米二三八五▲白米二〇五〇▲大麥九三三▲小麥二〇五〇▲大豆一七六三▲小豆二二四三▲明太魚九三五〇▲牛二一七六▲木綿一六〇〇▲綿布一〇・四〇▲木材一七▲石炭一七五▲牛皮四四六七▲朝鮮紙二三六▲午蠟二三

移入品 ▲綿絲四一六▲晒木綿二三二▲清酒七二五〇▲砂糖一八〇〇▲綿絲二一六七▲和紙一九三二三▲稻花四七〇▲石油三〇▲石炭一八五▲木材一二三▲金巾一〇▲[illegible]

# 天滿市と編運

第四回天滿市は好天氣とて盛況裡に二十六日を以て終了し廿七日編運錦を開催した。この結果今年の編運錦は六萬枚に達し前年より二倍增加してあつたなほ今年の當選者は左の通りである

金の天神錦 本町二ノ六六 鍋島時次 銀の牛 岡崎町八 七須賀政▲旭町一ノ二〇二 藤村サキヱ

# 綿布依然高し

綿布は二十八日も頗る強調を示し議會案んじも殆ど響かす相場は京城ミエー現物二百十七圓仲値取引二百十五圓と依然高値を持越してゐる。しかしてこれを現地現物から採算すると大阪はミエー現物一反十四錢十錢でこれに稅金十四圓を加算すると京城渡し二百十六圓となり仲値取引は一圓方下値にある、これは粗布三エーは目下不需要とて相場は伸び惱んでゐる高狀で原因は粗高、三品高によるもので金融ほか各品共何れも四、五方品騰した。しかして今回は相當永續性あるものとみられてゐる

命息聰氏を成績役社長に就任せしめ二十八日金堤水月樓で披露宴を催した

# 土改令發布期

## 五月上旬か

朝鮮土地改良令は目下本府土地改良部で成案を得たので法制局の上五月上旬頃には府令として發布を見る模樣である

九五▲弊紙四八〇

# 朝郵定時總會

## 六朱配可決

朝鮮郵船定時株主總會は二十八日午後一時半から朝郵本社で開催したが株主の出席は鄭本氏唯一人で二分減六分配當案も鄭本氏の提議あつたけで異議なく可決、最後に山口、岡田兩監査役の任期滿了につき改選しいづれも重任と決定し午後一時五十分閉會した利益金處分左の通り(單位圓)

| | |
|---|---|
| 前期繰越 | 一五、六一二 |
| 當期利益 | 二七、一二八 |
| 合計 | 九二、七四一 |
| この處分 | |
| 積立金繰入 | 五〇、〇〇〇 |
| 法定積立 | 一、三六〇 |
| 株主配當(年六朱一株に付一圓五十錢) | 九〇、〇〇〇 |
| 後期繰越 | 一、三八〇 |

# 竹山勸業創立

金鐵紡の經營竹山商盛本來氏はこの程竹山里に農具、肥料、耕牛、農用を目的とする資本金十萬圓を以て竹山勸業株式會社を創立し同氏の

# 海運界近況

朝鮮海運界は依然閑散である。しかし二月に比べると三月は約二割方船舶の出入りを增した。各港別出入狀況左の通り

| | 汽船 | 帆船 |
|---|---|---|
| 鎭南浦 | 七〇 | 二二 |
| 仁川 | 二六六 | 五九 |
| 木浦 | 三七五 | 三五〇 |
| 釜山 | 一八七 | 一二二 |
| 元山 | 四二七 | 一二二 |
| 淸津 | 二九七 | 一六八 |
| 新義州 | 結氷 | 二〇六 |

# 据置貯金 滿期乘替勸誘

四月中据置期間滿了郵便据置貯金は口數五萬五千餘口に達し京城貯金管理所ではその全部に對し据置期間更新の勸狀を發してゐるが斯く多數が同時に期間滿了となることはかつてないことで、これが原因は畫に皇國の御登事記念として全鮮的に据置貯金を獎勵したものの內三年据置のものが滿了となつた譯であるなほ現在の据置貯金は十三萬六千八十三口、三百五十九萬七千八百十七圓に達してゐる

# 豆粕先高見越

內鮮に於ける肥料として大部分の供給をなして居る滿洲大豆粕は一月中に一圓八十錢の最安値を見せて以來原料大豆の歐洲向輸出例年の三倍以上の莫大なる額に達したのと米價安に因り寧ろ先安を見越して一齊に買控えて居たが最近需期に向ひ一時に景氣を見せた等の強材料に漸騰歩調に轉じ下旬に入りては安東渡し二圓六七錢と最安値に比し三十錢方の暴騰を見せて居る併し尚ほ安東筋では二十錢方の高値を見越して居る

# 鎭平銀受渡し

安取鎭平銀四月二十八日限の受渡は左の通りである(單位兩)

賣方▲三井四一、〇〇〇▲大豐四、〇〇〇 正隆一四、〇〇〇▲末林一〇、〇〇〇▲[illegible]

# 株式(廿八日)

京取短期

| 銘柄 | | 寄付 | 大引 | 高値 | 安値 |
|---|---|---|---|---|---|
| 京取 | 前 | [illegible] | [illegible] | [illegible] | [illegible] |
| 京取 | 後 | [illegible] | [illegible] | [illegible] | [illegible] |
| 鐘新 | 前 | [illegible] | [illegible] | [illegible] | [illegible] |
| 大新 | 前 | [illegible] | [illegible] | [illegible] | [illegible] |
| 久原 | 前 | [illegible] | [illegible] | [illegible] | [illegible] |
| 東新 | 前 | [illegible] | [illegible] | [illegible] | [illegible] |
| 仁取 | 前 | [illegible] | [illegible] | [illegible] | [illegible] |
| 同新 | 前 | [illegible] | [illegible] | [illegible] | [illegible] |
| 安取 | 前 | [illegible] | [illegible] | [illegible] | [illegible] |
| 朝紡 | 前 | [illegible] | [illegible] | [illegible] | [illegible] |
| 三新 | 前 | [illegible] | [illegible] | [illegible] | [illegible] |

算定と日歩 二日分上日歩

大株長期、大株短期、東株短期市場、東京現株、引來高建玉表 [illegible]

# 期米(廿八日)

▲仁川 [illegible]

●東京 ●大阪 大阪期米喰合 [illegible]

●下關 ●桑名 ●釜山 ●大邱 ●群山 ●大阪綿花 [illegible]

●大阪綿絲 ●横濱生絲 ●鎭平銀 ●日本 大阪砂糖前後場 [illegible]

京城手形交換高 廿八日

| | |
|---|---|
| 枚數 | [illegible] |
| 金額 | 二五圓五〇 |
| | 二〇圓〇〇 |
| | 二七圓九〇 |

# 穩落

▲內地では生命保險に準普通制度にしようとの話があるが▲果して實現するか▲鮮航會と社外船の競爭はいよ〜盛ん▲しかも鮮航會が受太刀である▲運賃が安い以上社外船のもてるのは當然であるが、さりとて鮮航會も他に策がないものか▲鮮航會のやうに評判が惡くなつてはこの戰爭、どう考へても鮮航會に勝目があがりさうもない▲京畿道の川郡事が逝く▲新任方針に向つた京畿道に立川氏の逝つたのは大なる打撃であると思ふ

# 銀行取引停止

▲瑞麟洞一三五 不詳 菜穀賈 ▲貫金町三ノ三〇八 時計商 林悉太郎 ▲吉野町二ノ二〇一 不詳 西野 ▲笠井町七四 麥粉 櫻井五三郎

# 綿布底意強し

二十八日は米棉六十五錢高、印綿三十錢高につれ三品高騰したが鳥會案じに利喰現はれ相場伸惱みの商狀を示した。しかし底意は依然强硬を示した

▲京 聯合會▲三二一七▲人〇六▲丁銀一七六▲花熊一三〇▲飛〇一〇七▲白仁川一〇〇〇▲梅一二六▲竹八四▲昌田一三三▲双女三二七

鮮銀帳尻(廿七日)(單位千圓) 比前日增減

| | | |
|---|---|---|
| 發行高 | [illegible] | 減 [illegible] |
| 正貨準備 | [illegible] | [illegible] |
| 保證準備 | [illegible] | 減 [illegible] |

日銀帳尻(廿八日)

| | | |
|---|---|---|
| 發行高 | [illegible] | 減 [illegible] |
| 正貨準備 | [illegible] | 同 |
| 限外發行 | [illegible] | 增 [illegible] |
| 貸出高 | [illegible] | 增 [illegible] |

東京コール(廿八日)

| | | |
|---|---|---|
| 翌日拂 | 九厘 | 一錢一厘 |
| 無條件 | 一厘 | 一錢一厘 |
| 普通 | 一錢 | 一錢一厘 |

對外爲替(鮮銀建値)(廿八日) [illegible]

# 株式 氣鈍い

前場 昨廿七日後場漸く下支えた機先、今朝は內地の惡らぬ報に當所も非常な薄商內のうちに下迷つて寄付いたが一齊の見送りで依然氣鈍く昨後場止に比し大新同東新四十錢高であつた

# 下澁る

後場 前場氣鈍い機先、後場は依然不氣乘り乍ら無難にも崩れることなく結局昨後場止に比し大新四十錢高東新三十錢高と前場に比しやゝ見返し氣味であつた

# 依然警戒嚴重

## 昨後の期待外れ

昨後場の形勢によると、政府は野黨の懸念的不信任提出及內相彈劾案等が愈々提出されたので、これに備へるため三日間の停會を奏請したが、革新の田崎信藏氏が不信案の署名を拒み、中立の田淵豊吉氏亦不信案に反對か或は決議不參加を表明し形勢が政府に有利に觀測されたので、相場としても後場下寄りしたのでアト八漸く下支えたのであつた。シカモその後の形勢は田崎信藏氏の革新脫退說明と今後の行動を初めその他の情況も政府に有利となつたらしく觀測されるに至つたので、今朝は當然相當に高寄りを演じるとの期待もなかく濃厚であつた。然るに今朝は此期待を全く裏切り內地の鈍狀となつたが、これは種々の觀測が下されてゐるも何れも宣傳戰の時代で殊に數から見た現勢は野黨側か二一名の差を以て勝利に歸さうな狀合にあるので、未だ無條件の政局安定を見越すのは尚早だとし、市場における警戒の手が解して緩和されないことを物語るものだと解された

# 議會終了後の 活況は期待薄

## 政局不安縮き 山東出兵も響く

相場は全く政局不安に懸せられて手も足も出せず、殆んど見送りの狀態にあるが、さりとて、タトへ政友會內閣の總辭職となつても無暗に叩かれる懸念は少く、それよりも若し特別議會が終了したならば却つて一反發を演じるであらうと見られ、これには金融緩慢背景の現物の強調持續がより物語つてゐるものと解されてゐる。併し政友會內閣の總辭職を見ず又兩解散もなく特別議會が終了したとしても、それは政局の一時的小康を意味するに止るもので、即ち勢力伯中せる二大政黨が依然拮抗して居る折柄、今回の議會前後における

# 未曾有の不振

## 今前場八十枚

相場は全く政局に惱まされ人氣益々寂れると共に、夢も賴みと振はなくなつて了つた、當所における今朝の立會模樣を見るに京取は新田のバイカイ十枚で漸く値をつけ、大新の如きは寄なく引一本の相場

# 大阪の 三市後場休會

大阪綿絲、棉花兩株の三市場は當限受渡のため廿八日前場を以つて納會し、後場より明後日前後場を通じ例月の如く休會

# 今日の手口

政府に有利模樣と言はれ乍らも未だ確定意見と見ることが出來ぬので、依然たる政局不安で益々不氣乘りの場面となり、昨後場の出來高三七〇枚に對し今朝は京取一〇大新三〇東新三〇計八〇枚と云ふ未曾有の薄商內であつた。今朝の手口左の如し

▲京取 新田のバイカイ一〇
▲大新 賣方正崎四〇▲買方原田二〇浜設二〇
▲東新 賣方松山二〇新田一〇▲買方成淸二〇松山一〇

# 本玉

二十八日前場に於ける百枚以上の建玉左

# つよきよわき

株式 政府が勝つたら、政野黨が勝つたら……と強弱は政局で當限に分れる。強弱の株は內地共短時間の立會で仕手一齊に見送る勢で、實りがない

△しかし結局何れを勝らとも見極く政府に勝算ありと解すれば內閣に總辭職の腹あり、と批評し離か島の雌雄を知らんやだが、折柄名古屋取引所は『大勢高の存念に何等變更を見ず』と鬼に角、政局が中々プランにある

期米 相場はいくら強弱を論つても仕手のお提燈は當の向かりで何も申すことなし

# 期米 跳ね返す

前場 議會の停會奏請で政局不安の氣分益々濃厚となつた折柄今朝は阪地安を受けて當限二十五圓八十錢中限二十六圓十錢先限二十六圓六十六錢と前日の止値から更に不勢に寄付いたが、二節以降は阪地の手堅い商狀と賣方の利喰急ぎで七十四錢と跳ね返し、揚り待ちの賣物にアトは運節七十四、五錢所にもみ合つたへ併し月末關係で賣方の手仕舞物多く引際は入十錢と更に引締り、目先下げ一巡と言ふ姿を呈して前場を終つた

# 底堅く保合ふ

後場 前場跳ね返し風情の鍵先、後場は先限廿六圓八十錢と堅に寄付き、アト七十六錢と垂れたが四節八十錢まで引返し底堅く保合つた

# 仕手は傍觀

過般の不勢で投げる者は投げ、利喰ふ者は喰ふた關先、問題の時局は政局が益々迷宮に入つて來たので、議會が三日間の停會奏請となり政局の成行きは政府の勝利か否かの見透しもつかない所から仕手は全く傍觀の態で動きが取れない

# 丸富の買玉は 如何なるか

鼓許新規に乘出さんとする向は當局の成行きを見た上で出動しても遲くないと形勢觀望の姿である。其所へ又月末も切迫して居るので仕手は何れも氣乘薄と云ふ有樣なので政局が依然混沌として捕捉し難き狀態にある間は相場も此邊に推移するより外はない情勢である

追證不納の爲め再三立會を停止された●は今朝も未だ追證を納めないので結局是れがどう解決するかに付き市場では注目されて居るが此の上追證を納入せば又叩かれることに決してゐるので來る三十日の立會に遊なく從つて來る三十日の立會停止期限までには多分解合ふ事になるであらうと見られてゐる

# 仁川當限受渡

仁川期米當限受渡高は石數三、八〇〇石値段二五八〇錢で其の內容は左の如し(單位石)

| 渡方 | | 受方 | |
|---|---|---|---|
| ㊉ | 一、〇〇〇石 | ㊄ | 二、〇〇〇石 |
| ㊀ | 一、六〇〇 | ㊅ | 一、七〇〇 |
| ㊂ | 四〇〇 | ㊉ | 一〇〇 |

即ち渡方は小二興業及京城の淺野筋で受方は內海筋と地場精米筋とである

# 各地受渡高

| | 石 | 受渡値 |
|---|---|---|
| 下關 | 四〇〇二 | 九圓三四 |
| 神戶 | 三、五〇〇 | 三〇、一〇 |

# 立會時間の變更

仁川米豆取引所は五月一日から前場の立會時間を左の如く變更することに廿八日決定した

期米 一節午前九時▲二節同九時廿分▲三節同九時三十五分▲四節同九時五十分▲五節同十時五分▲六節同十時廿分▲七節同十時三十五分▲八節同十時五十分▲九節同十一時五分▲十節同十一時廿分

大豆 一節午前九時五分▲二節同九時四十分▲三節同十時十分▲四節同十時四十分▲五節同十一時十分▲六節同十一時三十分

# ◎大豆◎

## 受豆如何で 大豆は波瀾會

双方氣乘薄に前場は運節共に出來不申に終つた、併し現在一千百石の取組を持つ當限に對して賣方側は既に現品を用意して居るので買方が果して受けるか否やで納會までに多少活氣ある相場を演出するであらうと見られて居る

仁川大豆本玉表 大豆全部出來不申

當限賣方 ⊕三〇〇⊕一四〇㋿六五〇

# ◎正米◎

京城正米 在米の消化期に入つたが期期の響應なく正米筋も買漁らず相場は依然と低迷相に保合つて居る三等二十六圓四等二十四圓五十錢地摺玄米二十三圓四十錢一等白米二十四圓[illegible]

仁川期米 [illegible]

# 京城穀物組合建値

▲外米 ミートン種地摺二二、六〇▲粟 海城稍一、七〇錢稍一六〇當地摺二一、三〇鮮賣米二二、六〇▲小豆 龍山物二一、〇〇滿洲物一八、七〇▲大麥 上八、九〇並七、〇〇▲綠豆 併酵物一六九〇滿洲物一八、九〇▲胡麻(滿)二七、五〇▲白子(胡)一五、〇〇▲高粱八、六〇▲小麥(沙里院)三四〇二二、〇〇▲碎白米一等碎白一八二〇碎白一四、二〇

# 仁川穀物出入(廿五日)

| | 移出 | 移入 |
|---|---|---|
| 白米 | (㚑) 一、七〇六 | |
| 玄米 | (㚑) 五三六 | |
| 白米 | (㚑) 二、四〇四 | |
| 大豆 | (㚑) 四二九 | |

# 大阪市中在米

大阪市中在米二十八日現在の在米高は百四十七萬七千四百二十俵と前日の在米高に比較して八十四百二十俵の増加である

# 東京深川在米

東京深川在米二十八日現在高は五十一萬一千四百五十二俵と前日の在米高に比較して四千三百四十九俵の減少である

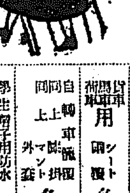

雨合羽

市內は御電話次第配達します

(カタログ進呈)

學生通學 商店配達 一般作業用 雨衣各種

紳士用 高級 マント 各種 レインコート ゴム引

貨車用 シート 各種

自轉車用 同上 外套

學生帽子用防水 (ビ サン 皮) 各種

傘 ツヅ 用防水布

天幕 日覆 各種

右の外防水布一切如何なる多量御註文にも應ず

京城光熙門外新堂里 合資會社 朝鮮防水布製造所

驚クベキ 産卵ト育雛成績

印 粉末完全配合飼料

(高級タイムス代理店) 東洋畜産興業株式會社

於第十回馬山新清酒品評會 最優等賞受領

朝鮮釀造界の權威

かんたばん

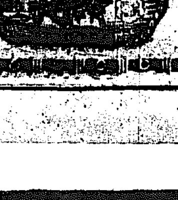

特約店

京城大和町 鍛冶酒店 電本局二〇二番

京城黃金町 大勝酒店 電本局一二九番

本町三丁目 馬山酒賣捌所 電話本局四二八番

釜山 原田吟釀

東萊溫泉場

別館落成 溫泉御旅館 清楚閑靜

●內湯設備完備

蓬萊館 電話長五番

資本金 參千萬圓

株式會社 朝鮮殖産銀行 頭取 有賀光豐

京城府南大門通二丁目

支店及派出所

殖産積金

土木建築材料

鋼鐵、鐵筋、鉛管

パイプ

釜山府幸町二丁目 角野商店

京城日報
朝刊

# 天長節

畏くも
今上天皇陛下
けふを以て第二十七回の御誕辰をむかへさせたまふ。昭和新政第二年の佳節にあたるのであるが、第一年は時あたかも御諒闇にして、宮中におけるもろもろの御儀典は一切御取やめになる御沙汰があつたほどで、宇内ことごとく悲歎にとざされるの期間であつたから、この日を祝祭日として國民の心からなることほぎをあげるのは、けふがはじめてなのである。」けふ一日われ等は内にかへりみて報本盡忠の誠を堅うすると共に、外に對して歡天喜地の興をほしいまゝにしたいとおもふ。

天長節は國民的祝祭日である。いふ意味はたゞに一天萬乘の大君に對し奉り、無窮の無疆をことほぎまゐらするための一日であるばかりでなく、その無窮の無疆にわたらせたまふことが、取も直さず國民みづからのよろこびでなければならぬとの意識をよろこぶ一日であるといふことである。わが國における天長節は異國のあるものにおけるごとく皇帝の私事、一部特權の自祝といふのではなくて、國民全體の公事、若人皆悉の上のよろこびなのである。一系萬世の國家組織は縱々三千年をけみしていさゝかも渝るところがない。我國は自然であり、歷史は厳然であり、[illegible]は[illegible]でありしことといふまでもないけれど、法理以外的東以外何ものもないといはんがごとき乾燥した組織では斷じてない。君を措いて國はなく、國を措いて民はない。君臣同治の大理想はわれ等の國土において現實にせられて居る。天長の佳節が世界なる宸恩のよろこびでないことはこれを以て瞭々白々である。」

今上天皇陛下、天祖天皇にわたらせたまふと申すもかしこし。而して陛下のすべたまふ國土は今はた何の秋ぞ。『今や世界は正に會通の運に際し人文は恰も更張の期に屬る』とは踐祚式において大みことのらせたまふたる一節であるが、恐れながらわれ等の見るところもまた全然これと同感であるのである。たゞ如何にしてこの時運を培育し發展せしむるかいやしくも浮誇なるは取らぬ、過激なるも取らぬ、思想においてはた行動に於て。同じ詔勅は『それ浮華を斥け質實を尚ひ』とみことのらせて居る。更に模倣は取らない、中んづく歐洲文明の無式模倣はあくまで避けなければならない、けだしわれ等の民族には固有の文明があるはずである。うべなり詔勅は『模倣を戒め創造を勗め』と國運を強めて數へたまふたることや。かくて聖旨は『日進以つて會通の運に乘じ、日新以て更張の期を啓け』と國民をはげましたまふにありて存ずるのである。われ等は常に詔勅を讀んでこの一節に至るごとにぞゞろ我身の眞剣を持する能はざるものあり『人心惟れ同じく民風惟れ和す』るの鴻謨の必要を痛感せざるを得ぬのである。しかもなは
今上天皇陛下は聖事に御即位あらせらるゝといや深く、大千萬國民に臨ふて日進と日新とを昭示したまふ秋節に
山々の色は新に見ゆれども
わがまつりごと如何にかあるらむ
と御製を詠りたまはぬのである。誰かこの御製を拜して感激の涙なきをうるものがあらう。」
われ等は上に聖天子を戴き、下萬民と共に四海の慶福を享受し、あたかもけふの佳き日に會す。慨歎感激りておぼえず、天長地久、千秋萬歲を叫ばざるを得ないものがあるのである。」

# 奉祝 天長佳節

# 奉禱 聖壽萬歲

## けふの佳き日
### 全國一齊に祝賀
### 慶賀すべきわが國民の幸福

[illegible]諒闇明け最初の天長節[illegible]恐れ多くも文武[illegible]に第二十七回の御[illegible]らるゝだけでも[illegible]してはこの上ないたいことであらねばならぬ。今年は先帝御諒闇明け最初の天長節であり、今秋には天皇陛下一代の御盛典たる御即位大禮をはせらるのであつて、實におめでたい年のお目出たい日といはねばならぬ。◇

を壽ぎ得るはこの上なき光榮であらねばならぬ。

—御近狀—

この機會において、陛下の御近狀を漏れうけたまはるに、玉體益々御健勝、御體重十五貫余、御身長五尺四寸お近くにわたらせ給ふとうけたまはるだにおそれ多きことである。まして、毎朝午前六時御起床、御洗面の後には御拜の間に入らせられて、伊勢神宮、宮中三殿、桃山御陵、多摩御陵[illegible]

この日宮中におかせられては、賢所、皇靈殿、神殿において嚴かな御祭典を行はせられ、代々木練兵場では晴れの觀兵式が擧げられ陛下親しく御閲兵遊ばさる。更に正午には宮中豐明殿で内外の群臣二千余名を召されて盛大なる賀宴を催させられる。又臣下においてはこの佳節を下して日本全國一齊に如何に津々浦々の涯限に至るまで聖壽萬歲を壽ぎ奉るのである。これ實にわれ等赤子の皇室に奉する赤誠であるばかりでなく、又實にこの時代に生を享て[illegible]

賢所を御遙拜、御親祭後御親閲、主なる内外の諸臣に謁を賜され、たる後、[illegible]に伺候の文武官に賜謁、その間一定の御日課を遊ばされ、[illegible]水曜日には宮中に[illegible]御乘馬遊ばされ[illegible]御中心に御政務[illegible]至十一時と拜承する。[illegible]から多い時は[illegible]るが、陛下には[illegible]らせられ、又[illegible]時でも些の御いとひもなく御勤勉[illegible]

### 李王家の祝賀式

天長節の佳辰に李王家におかせられては上午前九時半頃[illegible]公家に[illegible]殿において[illegible]各員[illegible]代表等の祝賀式に參列せしめられるが、職員は一同より受けた賀表を直に宮内省式部職に傳達することに決定した

### 本府の祝賀式

わが朝鮮の中樞總督府において[illegible]午前九時三十分から第一會議室において[illegible]式、午前九時四十分からは[illegible]式、午前十時[illegible]總督府[illegible]

### 鮮内の祝賀

この佳き日、わが朝鮮においても各地に於て觀兵式、祝賀式、遙拜式朝々の名目及び[illegible]式に於てそれぞれ赤子の衷情を披[illegible]

く觀兵式を擧行するはいふまでもないが、第二十師團では午前十時から龍山練兵場で大觀兵式を行ふ[illegible]今上陛下[illegible]第一回の觀兵式だけに[illegible]盛大に擧行するはずで、參加人員も實に六千を超ゆるといふ。又京城放送局では[illegible]この觀兵式の模樣を放送すべく[illegible]

### 府民大祝賀會

京城府では午前十一時半から[illegible]會を催す。從來の祝賀會は[illegible]年からは[illegible]本年[illegible]ととなつたのは殊に[illegible]とである。[illegible]驥つてこれに參加、[illegible]萬歲を[illegible]

### 觀兵式と放送

各地師團駐屯地では天長を壽ぐ[illegible]

又この佳節を[illegible]午前十一時から[illegible]觀兵式[illegible]

# 奉祝天長節

井内功
武者錬三
赤木萬二郎
加藤常美
麥谷修一
中屋重樹
[illegible]
澤本九一
有賀光豊
[illegible]太郎
新田留次郎
矢鍋永三郎
田村耕平
河内山樂三

山崎[illegible]
[illegible]
住井辰男
澤田豐丈
[illegible]
田中半四郎
近藤雄[illegible]
井上[illegible]
今井修一
[illegible]八千穂
[illegible]一
川村嘉一
[illegible]
高田[illegible]

# 帝國議會遂に停會
## 廿八日午後四時廿九分
## 詔書愈よ降る

【東京廿八日午後四時三十五分發至急報】衆議院は二十八日午後四時二十九分停會を命ぜらる、停會期間は二十八日より三日間（一部號外再錄）

### 議會停會詔書

【東京電話】二十八日午後四時二十九分田中内閣總理大臣より元田議長あて左の詔書を傳達された

朕帝國憲法第七條ニ依リ四月二十八日ヨリ三十日迄三日間帝國議會ノ停會ヲ命ス

御名　御璽

昭和三年四月二十八日　各大臣副署

## 停會となるまで
### 廿八日の衆議院本會議

【東京電話】衆議院本會議は午後一時二十五分開會、昨日に引つゞき高橋熊太郎氏の議事進行に關する發言を許すことゝなり

**高橋熊太郎氏**（政友）登壇 昨日の問題に於て鈴木富士彌氏の『上御一人を欺き奉る』といふ發言は勝手な斷定で斯る言辭を聞き捨てにしては到底議事の進行は圖られぬと鈴木氏の暴言的發言を述べ立て、鈴木氏攻撃を行ひ、議長の處置を要求するや政友會席はアベコベに議長を叱咤する。これに反し民政黨は午前の代議士會の申合せにより極めて謹聽を保ち高橋氏演説に耳を注ぐも罵聲等に何等の反響なく寧ろ無氣味な光景を現出す。かくて高橋氏『……といふ點だから鈴木君の登壇を要求す』と結んで降壇、鈴木富士彌氏は政友會が無理にひつ張り出さうとするも避けて起たず、この間元田議長は一身上の辯明のためとて郡谷照一郎氏をさしまねく

**郡谷照一郎氏**（政友）登壇 横山勝太郎氏が二十六日に行つた演説について、再々と辯明し終るや、横山勝太郎氏發言を求めんとしたが、自黨幹部に阻まれて止む、政友會側は議事進行を成るべく長く引張る積りが明かに窺はれるが民政黨側が鳴りをひそめて幹部の統制に服してゐるのは嵐の前の靜肅と見られるだけに何となく息づまる感じをさせる 次いで

**加藤知正氏**（政友）議事進行につき發言を求めて登壇 諸君は勅語奉答文に愼重審議を發し來りたるとの意味を置いて居りながら政府提出法案の審議が殆んど進行してゐないのは如何なることか、民政黨は徒らに倒閣に狂つて内閣不信任案の提出に熱る、斯くの如きは陛下に對し奉つて不忠を致すものであると怒號し、民政黨側は小聲で『泣き言を言ふな』と極めて平靜を入れて嘲笑する、加藤氏更に民政黨の態度なりと誣じるなど何とかして民政黨を挑發に乘らせようとありだけの毒舌を弄ふが民政黨は飽まで靜肅の態度を守り眠れるが如くに沈默して相手にせず、時々あくびを放發する許りで政友會は『種語がくさつたか』とひやかす。この時議席の中央で政友會の庄司良朗氏と民政黨の大野伴睦氏間に口論が起り危く亂鬪に陷るかと見えたが民政側の自制で事なきを得う

### 日程に入る

やがて加藤氏の演説終るや原惣兵衛氏（政）の動議により關稅大臣の演説に對する質疑を後廻しとして日程に入る

一、大正十三年法律第六號中改正法律案（外國船舶の所得稅免除に關する件）（政府提出第一讀會）

一、有田鐵道株式會社所屬鐵道外二鐵道補償のため公債發行に關する法律案（同上）

一、東洋拓殖會社法中改正法律案（政府提出第一讀會）

一、一年現役小學校教員俸給國庫負擔法中改正法律案（同上）

一、樺太地方鐵道補助法中改正法律案（同上）

何れも提案の説明あつて委員附託

### 治安法上程

一、治安維持法中改正法律案（政府提出）

を上程提案理由説明のため

**原法相**（登壇）本案は治安維持法第一條中國體變革を企つるものに對する刑罰及び私有財産制度の否認をなさんとするものに對する刑罰を重くせんとするものである、國體變革を企つるは内亂罪に相當するものであるからこれに對しては嚴罰せねばならぬと述べて降壇

**兒玉右二氏**（政）共産黨事件の危險なるゆゑんを詳述し、無産政黨に向つて水谷、山本兩代議士の意見をきゝたいと皮肉りつゝ

一、國體變革をはかる者に對する刑を重くし私有財産制度の否定をなすものに對する刑を輕くせるは如何

一、未遂罪なるも計畫中のものを罰する事なきや否や

一、其他外國立法例以下三團體の解散理由につき質問す

**原法相** 一、國體の變革は根本的であるから特に重くした

一、國體變革に未遂罪なるも明に實行の意志あるものに對しては矢張り相當處罰を要すと思ふ

**鈴木内相** 三團體の解散は各種の運動で共産黨の主張に近づきつゝあつたことが顯著なりしためである

**名川侃市氏**（政）（一）共産主義に對する諸外國の取締現狀如何（二）刑法第七、八條内亂罪と本法との關係如何

**原法相** 外國の立法例は委員會に讓りたいが、我國と外國との國體は異るから斯かる罪に對しては斷乎たる處罰を要する

**鈴木内相** 歐洲大戰後列國に思想の蔓延を見たが歐米諸國では漸次亡されたが、詳しくは委員會で秘密會を要求し詳述する

これにて質問を打ち切り、十八名の委員附託となる

一、大正十四年度第一豫備金支出の件以下十四件（承諾を求むる件）

の十九件を一括議題に供し説明後委員附託

### 決議案上程

一、決議案（内相の處決其他に關する件）

これにて政府案の審議を終りいよいよ今議會第一の呼び物たる決議案が上程されんとしたがこの時突如議事進行につき發言を求め

**武藤山治氏**（實）今日議するところの日程は何れも決議案で、第一は内相不信任案、第二は經濟に關する件、第三は内閣不信任案である、第三の不信任案が通られば第一、第二は不用となるが議長は何の理由によりこの順としたか

**元田議長** 提出順によつたとあつさり受けながし、いよいよ内相不信任案を上程し提案理由を説明すべく

**尾崎行雄氏**（中）登壇 選擧干渉の責任を問ふた事は之迄幾度もあつたが現在尚ほ之を根絶する事は出來ない、本案は既往の非違を責むるのみならず將來を戒めんとするものである 現在の日本は思想的、經濟的、政治的の三方面から脅威を受けてゐると云ふ觀點からこの三案は離すべからざるものとして目分が起草したものである。故に議の思想決議案に賛成した以上は文經濟政治の二案にも賛成しなければ本來首尾を完成するもの出來ないと信ずる。云ふ迄もなく選擧は立憲政治の根本である。選擧の弊は憲法政治の効果を害するものである、故に選擧を神聖ならしむる事は明治大帝の偉業を顯彰する最も大切な道で殊に今回の普通選擧は新時代的立法である、この際にこそよく誤りを改めて更始一新の實を擧ぐべきである、要するにこの決議案は決議案自身としては破壞と建設と兩方面を兼ねてその効果を擧げやうとするのが目的である、同時に三案連結して始めて國家の綱紀を全ふするのが目的で起草したのであるから、既に第一の思想に關する決議案に御賛成になつた以上何卒諸君も虚心坦懷にして内務大臣の處決を促すことから先づ御賛成あらんことを深く希望するものである

と述べ不信任案の理由を説明する このころより民政黨は漸く活氣を帶び來たり折々拍手喝采と野次を交換し、政友會は『論語は如何』など盛んに野次る、この間尾崎氏は悠々提案理由の説明をへて降壇する、此の時鳩山書記官長は席を立つて奉持せる紫の帛紗を取出し中村書記官長に渡せば元田議長恭しくこれを受け全員の起立を命じて詔書の降下を告げ全員最敬禮裡に詔書を朗讀し、斯くて衆議院は二十八日より三十日まで三日間停會となり、兩派議員は一齊に萬歲を唱和して互ひに歡呼を交換す、時に午後四時三十分

## 午後の貴族院
### 出席定數に滿たず 報告のみで散會

【東京電話】貴族院本會議は午後一時四十五分再會

**德川議長** 攝政宮殿下今回本會の議席に臨ませられることとなり、議席を貴賓王殿下の次と七部屋を第七部に致しました と報告したのみで出席議員定足數に滿たず直に散會

## 衆議院 豫算總會 ―二十八日

【東京電話】衆議院豫算總會は二十八日午前十時二十二分開會

**小川鄕太郎氏**（民）首相の施政方針演説が政友會重要政策の實行に觸れざる事及びその豫算案法律案の提案なきことを質めたるに對し

**田中首相** これ以上提出するを此の際適當ならずと認めた と答へ、小川氏は議會の解散要請に際しての政府の解散理由および政友會大會における首相の聲明との矛盾を指摘して詰寄る

**田中首相** 政友會の大會で一日も早く實行し得るといつたのは事實で意味が必ずしも特別議會に出す意味ではない、地租移讓案を出さぬのは時間が短く審議のひまがないためである

**小川鄕太郎氏** 解散後の特別議會は大概二十一日の會期で原内閣當時は二十八日であつた、十四日などといふ會期は今回が初めてゝ政府に政策遂行の意志なきことを立證したものである、政府が勝手に短期の會期を要請しながら政策審議の暇なしとは何事であるか

**田中首相** 意見の相違である

と答へ、小川氏更に質問との政策協定につき首相を追及するも要領を得ず午後零時二十分休憩となる

## 停會の理由と今後の政局
# 互に反省の押賣り
### ―鳩山翰長と濱口民政黨總裁―
## さて政局はどう動く？

### 議會の反省 を鳩山翰長はいふ

【東京電話】政府は『議會停會は議會に反省を求めたるに過ぎず』との見解から何等態度を決する要はしないこととなつたが、鳩山翰長は左の如く語る

今回の特別議會は御承知の通り極めて重大なる時局に直面してゐる際にも拘らず野黨は只徒らに内閣打倒のみに終始してゐることは甚だ遺憾に堪へぬ、野黨は前回の議會に於て既に現内閣不信任案を提出したのであるから、若し現内閣を信任せずとば之を本議會劈頭に提出すべきであるに拘らず、之れを後に延ばし他事に事よせ内相のみの處決を促さんとする如きは只内閣目前の論議を企てゝゐるものと思はれても仕方あるまい、依つて政府は此の際議員の反省を促すため停會を奏請するの已むなきに至つた次第である

# 政府の反省
### を濱口總裁はいふ
### 政局は内閣改造 ―延いて總辭職

【東京電報】濱口民政黨總裁は二十八日民政黨代議士會において左の如く演説した

政府が停會を奏請した理由は内相彈劾案が必ず通過すべしとの形勢を見てとつたためである、總選擧以來政府は種々の手段を以てこれを阻止せんとしたが今日萬策盡きたるを知つて停會を奏請したのである今日あるべき事は二ヶ月前の

**總選擧の結果** に於て明であつた、政府にして若し政治的良心あらばあの時に於て處決すべきであるを然るにその時之れが出來ず、又議會前に所謂積極政策の提出不能に陷りながら何等進退を考慮せずして遂に今日に至つた、その苦心は天下の等しく認むるところである即ち議會の意嚮は極めて明瞭である停會の反省を求むる餘地なきを以て政府自ら反省するためにこれをなしたものと確信する、然らば停會の期間に於ける其の方法如何と云ふに、之が若し通常の内閣であるならば必ずこの機會に直に總辭職するが當然である、併しこの内閣は之が出來ずして先づ内務大臣をやめさせて内閣改造を企つべく、其の結果は又當然内閣の

**總崩壞を導く** に至らう即ち選擧大干渉により責任を問はるゝは内相一人に止まらず、其の歸するところは内閣全體なるを以て田中首相の所謂一蓮托生の主張により總辭職すべきである、吾々が此の際心すべきことは黨内の結束と友黨との連絡であるから凡ゆる方法により今日の如く完全な結束を保つことで、是れ我黨の目的を達する所以である

### 明政會聲明

【東京電話】明政會は二十八日議會代議士會を開き左の聲明を發した

吾人は思想、政治、經濟の三決議案につき在野各黨一致の意見を以て行動し來りたるものなるを以て停會の有無に拘らず其の目的達成のために勇往邁進せんことを期す

### 無産派の聲明

【東京電報】無産政黨議員團は停會に對する左の聲明書を發し午後六時東京會館における聯合在野黨大懇親會に列席した

我等は反動内閣の存在を一日たりとも容認し難きを以て彼等の行動を彈劾してその處決を迫るものである、我等はこの停會中反動政府の奸策を行はしむる餘地なきやう野黨全議員の完全な結束を要請する

### 民政代議士會

【東京電報】民政黨は議會停會後直に控室において代議士會を開き濱口總裁より別項の如き演説ありたる後、聲明書を承認し萬歲を三唱し午後五時散會した

# 總辭職は必ずしも迫らぬ
### 只内相だけを變へよ
### 尾崎行雄氏語る

【東京電報】停會については何等感想はない、たゞこの停會中に政府も何か機轉を利かして政策を變ずるがよい、われわれは敢つて現内閣の總辭職を迫つてゐる譯ではない、選擧干渉を行つて政治の根源を汚辱した内務大臣その人を更迭せしめ、政友會も眞にその前非を悔ひ改めて内閣改造を斷行すればよい、普選最初の選擧に干渉したる鈴木内相に對してはあくまで、その責任を問はねばならぬ。

### 田邊審査員入城

來る五月十日から二週間開かれる第七回朝鮮美術展覽會第三部工藝審査員東京美術學校教授田邊至氏は二十八日夜七時四十分京城驛着列車で來城し朝鮮ホテルに投宿したが、車中訪問の記者に對して語る

朝鮮は始めてなので凡てが珍らしい、中に服裝はよいと思ふ、今度は矢澤弦月君と一緒に來るつもりだつたが同君は製作の都合上一日おくれることになつたので一人で來たわけである。自分は豫てから百濟、高句麗の美術に見るべきものもあると思つてゐたので審査が濟んだ上は扶餘慶州の方面へも行つて見たいと思つてゐる、又金剛山へも是非行きたいと思ふ、朝鮮人の畫いた繪に朝鮮臭がないといふやうなことをいふ人もあるが内地にだつて洋畫は可成り多い、一體油繪だからといつてこれを洋畫と斷定するのはどうかと思ふ、洋畫は日本畫より光りを立派に表現してゐる、だから入り易いので洋畫は多いので鮮展といへどもこれは已むを得ない、併し油繪から日本畫、朝鮮畫が生れて來るであらう云々

### 南鮮の視察を了へ
# 總督昨夜歸城
### 視察土産の片鱗を漏して
### 直ちに官邸に入る

去る廿日朝京城を發して全北、全南および慶南三道を視察した山梨總督は旅を重ぬること九日行程實に五百里、途中しばしば一日四十里近くの田舍道を無蓋の自動車で飛ばし、興塵を頭から浴びて小村僻邑に至るまで歩を枉げ熱心に視察して沿道住民に大なる感激を與へて二十八日夜七時四十分、疲勞の色も見せず頗る元氣で東萊溫泉で落合つた生田内務局長および佐光秘書官、佐久間事務官、藤波通譯官その他を從へ一行の京城記者團と共に水原驛まで出迎へた尾間警務局長、米田京畿道知事、寺内秘書課長と共に樂しく京城驛に安着した。驛頭には松寺法務局長、李殖産局長、石川警務課長並に中樞院參議、白樂基氏、同顧問參氏を初めとして各團體代表者多數の出迎へをうけ直に官邸に向ひ九日にわたる旅の裝ひを解いた、總督は車中記者に對し視察中の感想を左の如く語る

今度の視察は二毛作の南を見るためで、この次は一毛作の北を見たいと思つてゐる、今度最も感じたことは朝鮮人が働くやうになつたことだ、これは非常によいことである、働くといふ習慣をつけなければならぬ、これが一番大切なことである、それから道路は一般に内地よりもよいやうだ、全體の並木なども小さいがよく手入れされてあるのは小さいことだが喜ばしい、樹木を愛するといふことを一般に知らせるためにもよいことだと思ふ、たゞ困つたことは朝鮮人が山の上にまで家を建てゝ住んでゐることである、これは到る處で見る現象だが誠に困つたものだ、傳染病でも發生した場合は實に怖るべきことだ、これは急速に何とかしなければならぬことゝ思ふ、これは長老の古老の話だが學校を卒業した若い者が長上のいふことを聞かずなかなか働かないといふことだがさういふ者に對してはよく習ひ覺えた知識を活用するやうに長上からいひ聞かせるやうにするとよいと思ふ、學問が役に立たんやうでは困るからな、このことはよくいつて聞かしておいた、小さいやうに思はれたのは地方法院やその支廳だ、案外に思つたよ

**耕作法** やその他農作の『それから二宮尊德翁の』ことについて語り、最後に慶南の癩病について 慶南の農情に癩病患者に關することが多かつた、いつかの新聞にも患者が隣りの七つになる娘の肉を食つたといふことがあつたが、迷信といふものは恐ろしいものだ、慶南地方には癩病者が多いやうだがこれは何とかせねばなるまい』云々と語つた（寫眞は總督の京城歸着）

## 『まあその邊と思つて 差支へなかろう』
### 重要事務打合せに東上せる
### 生田内務局長も歸る

重要事務打合せのため東上中の生田内務局長は廿七日夜釜山着の關釜聯絡船で釜山上陸、折柄東萊溫泉に滯在中の山梨總督を訪問し、昨夜七時四十分京城着列車で歸城したが、車中記者の質問に左の如く語る

用向きは君（記者）のいふ通り在滿朝鮮人問題もあつた、外務省にいつたのも事實である、この問題は概況に亘つてゐるばかりでなく、國と國との問題だから詳細にお話の

**出來ないこと** を遺憾とする併し關係當局（外務省、拓殖局、陸軍省）に於て各自意見を開陳した結果略々一致を見たといふことだけは申上げてもよい差支へあるまいと思ふ、それがどういふ風に纏つたかといふことは斷じて言へない、なほ記者は『同問題に關する總督府の主張がほゞ貫徹したと解してよいか』と問へば『まあその邊と思つて

**差支** へないだらう』とて多くを語るを欲しなかつたので、他に話題を轉じ鮮人救濟資金問題について質せば

下層民が春から秋の食ひつなぎに高利の借金に苦しめられてゐるのでこれを救ふために一人二十圓年一分の利子で資金を融通するので早速實施に取掛る筈だが、これは補助とは違ふのだから是の點を

**間違はぬやう** に傳へて欲しい、要するに貧しき農民を高利貸の手から救ひ出し安心して生産に從事させるので彼の金融組合と兩々相俟つて效果を擧げ得るであらうと思ふ云々と語つた

### 辭令（東京電話）

任總督府郡守 總督府郡守 江頭又次郎

任總督府土木事務官（六等） 總督府技師 秋山 寛

兼任總督府水產試驗場技師（四等） 金子政之助

任總督府道技師（七等） 總督府道技師 酒勾 大

任總督府郡守（七等） 總督府事務局技師 野口 壯次

依願免本官（各通） 總督府道參與官 朴 麟 鎬

### 茶話

▲總督歸城した。これより主要を得て事務は多忙となろう▲天長節祝賀會は今年から本府裏に設けられ▲在城三千の謂觀きら星のごとく出そろふこととなる▲そうして昭和戦政第二の佳節をことほぎまゐらするのである。▲總督の前小坂鉄次ぎの詩を寄せ來つた▲掲記して茶話子と共歡の心をのべる▲奉祝天長節▲昭和帝德配天長、朝賀齊臣夾玉墀、年々此日無疆祝、東海滄溟斗引觴。▲奉和山梨總督以文會韻▲春日園林麗晩風、朗吟芳飛叉千紅、諸賢此會政文穢、萬物陶冶化爾中▲奉和山梨總督華日偶成韻▲日暖天曉裕彩移、通知渭府對花時、我公官大審如海、君取芳蒲還以詩

### 奉海線協定
# 漸く批准す
### 廿七日から效力發生

【北京廿八日發電】奉海鐵道滿鐵聯絡運輸協定は二十七日交通部において批准を了したる旨外交部より滿鐵公所に對し通告があつた、これにより同協定は即日效力を發生した

**本日は天長節につき謹んで休刊**

### 銀相場奔騰
#### 北軍形勢挽回の報に

【青島廿八日發電】北軍の形勢挽回の報に銀相場頓に奔騰し本日九十八圓三十錢に奔騰した

◈株式◈

**大株短期引跡**

| | |
|---|---|
| 大新 | 九十二圓八（廿錢高） |
| 鐘新 | 百四十圓八（廿錢高） |
| 久原 | 五十九圓三（十錢高） |
| 東新 | 百七十九圓（廿錢高） |

**東京株式短期後場**

東新 寄付一七八、八〇▲引値一七九、四〇▲高値一七九、四〇▲安値一七八、八〇

◈期米◈

**鮮内延べ（廿八日）**

**釜山米穀市場**

| | 寄付 | 引值 | 高值 | 安值 |
|---|---|---|---|---|
| 四末 | [illegible] | [illegible] | [illegible] | [illegible] |
| 五中 | [illegible] | [illegible] | [illegible] | [illegible] |
| 五末 | [illegible] | [illegible] | [illegible] | [illegible] |
| 六中 | [illegible] | [illegible] | [illegible] | [illegible] |
| 出來高 | [illegible] | | | |

**大邱米穀市場**

| | 寄付 | 引值 | 高值 | 安值 |
|---|---|---|---|---|
| 四末 | [illegible] | [illegible] | [illegible] | [illegible] |
| 五中 | [illegible] | [illegible] | [illegible] | [illegible] |
| 五末 | [illegible] | [illegible] | [illegible] | [illegible] |
| 六中 | [illegible] | [illegible] | [illegible] | [illegible] |
| 出來高 | [illegible] | | | |

**群山米穀市場**

| | 寄付 | 引值 | 高值 | 安值 |
|---|---|---|---|---|
| 四末 | [illegible] | [illegible] | [illegible] | [illegible] |
| 五中 | [illegible] | [illegible] | [illegible] | [illegible] |
| 五末 | [illegible] | [illegible] | [illegible] | [illegible] |
| 六中 | [illegible] | [illegible] | [illegible] | [illegible] |
| 出來高 | [illegible] | | | |

**各地期米後止**

▲兵庫三〇七八▲名古屋三〇三二▲下關二九六八▲金澤二八七二▲熊本休會▲桑名十一番二九一六▲十二番二九一五

**大阪最終受渡**

**桑名當限受渡高**

當限受渡石數 一〇〇石 七十四錢見當

當限受渡値段 二九、八三錢

**大阪期米市況**（後場）

荒野田直賣り緩和、田中等、買ひて七十一錢と一丁高に始まり市場乘捲的内めみにて崩散三本六十六錢と押すも上寄七十錢と締け七十四錢と戻り保合ひに大引せり

◈市況◈

**大阪市中外棉唱へ**

| | | 比較 |
|---|---|---|
| スロリクト ミドクング | 四五月積 | [illegible] |
| プローチ | 同 | [illegible] |
| ベンゴール | 同 | [illegible] |

**海外砂糖市場**

キユーバ粗糖 四、五月渡 二弗一六分九

ジヤワ粗糖 四、五月渡 未着

倫敦粗糖 五月限 未着

**外棉**（外電） 米棉當限廿一仙八五先限二〇仙七五印棉三八〇ルビで商況は米國棉花作柄不良で相場は堅調し兩棉產地の天候不良で堅調を示しにが、兩部筋から賣物現はれ引強んだ

**横濱生糸後場引**

| | 寄 | 引 |
|---|---|---|
| 當限 | 一三八九〇 | 一三八九〇 |
| 先限 | | |

**本日朝刊十二頁**


祝天長節

瀧川靜江

綾田豐

秋吉政夫

高居瀧三郎

京城銀行集會所社團

仁川 寺島利久

仁川米豆取引所 取引員組合

仁川 月尾島遊園會社

仁川酒造組合

益川熊一郎 安田銀行京城支店

# 艦隊の任務と行動
## 來青閣に於ける講演…（二）
金剛艦長　吉田　大佐

この機會に艦隊の餘裕の艦形および特性について若干御話申上げたいと思ひます。皆さんの内ですでに御承知の方もあるかもしれませんが、またない方もをりませうからこゝに申し上げる事に致します。

先刻申し上げました金剛、比叡は御承知の通り今日條約その他で申します所の世界の主力艦であります。日本が華府軍縮條約で決定された十艘の主力艦の內の二艘であります。その姉妹艦として霧島、榛名がありますがこれは昨今外艦の修理をしてをります。この二艘を加へて日本には四艘の巡洋戰艦があります。その內の二艘が今仁川に碇泊してをります。

この種の艦は日本とイギリスのみに關する條約でアメリカにはないのであります。特性を申上げますと速力が早い……出足がはやい、從つて攻擊力が大ではないのであります。だから戰艦におきましてはまづ敵の側面その他を奇襲するのが巡洋戰艦としての任務を以てをるのであります。比較して若干速力は勝てをりますが攻擊力はおとります。艦の乘員は約一千四百人と御承知あれば大差ありません。艦底のはよく存じませんがまづ一ケ艦隊の人數と思へば間違ひはないのであります。またトン數は二萬七千五百トンですこの艦は大分舊いのでありますが今日主力艦は華府會議の結果なかなか容易に建造することが出來ず、また非常に金がかゝりますので日本としては大事な艦です。主力艦の內でも最新の古い艦でも十五年か十四年位の齡をかさねておりますしかしながらその他外國艦の威力においては同等劣る所はないたゞ多少齡が古いといふに過ぎないのであります。

其つぎに巡洋艦の如き、攻擊力、速力および其の他の連續航行の重要性の艦及も種々と問題になつた型の艦で御座います。ジュネーブ會議においては世界の代表的最新艦の戰艦を御題にした時で排水量は七千百噸で御座いますがの一萬噸は至つて少いのでありますが勝ち比較的小艦の速數を以てよく大艦水艦の戰鬪力、攻擊力を以てをるといふのが問題になりまして今日では歐米の列強國は非常なる注意の眼を以てみなされてをるといふ狀況であることは御承知の事と思ひます

速力は卅三節餘りで一時間十六里位のもので御座いません。乘員は七百人余と御承知あれば大差ありません。次ぎに驅逐艦でありますがこれは申すまでもなく皆承知の事と思ひますが魚形水雷を以て敵に當る巡洋戰艦又は巡洋艦の耳目手足となり其快速力を利用し艦の艦隊に點し相機艦として戰鬪に參加するのがその任務であります。巡洋艦を申上げますと千三四百噸、乘員は一艘百五十人……これ位で御座います

その大きさの驅水艦でありますがこの艦の性能は色々御座いますので詳しい內容については茲に申上げることは出來ませんが、この艦は出來ませんが只屯數は千四百トンから千九百トン位で潜航になつても御分りの如く水に出て居る部分はごく僅で水中をくゞつて居る時は二千トンの驅逐艦と排水量は大差がありません、乘員は一艘七八十人位であります。この驅逐艦は申すまでもなく戰鬪に當りまして海中深く潜航して敵の主力艦および巡洋艦に肉薄し魚雷を發射してこれを斃すといふ役目であります速力は申上げん事になつておりますが大體の原理としては水上を走る時には重油機關を用ひ水中潜航中は電氣の力を以つて走ります。

## 漸減する
# 青訓入所生

文部省では目下青年訓練教育に關する調査を進めてゐるが實科の規程が完了しないのでなほ調査に至らないがこの一兩年間入所生の比率は漸減の傾向を示してゐる模樣である。右につき文部當局の談によれば青年訓練は最初の年度において百萬人の入所生を有しておるたが昭和三年度において九十六萬人となり更に今年度においても幾分の減少を見るものと考へられる元來外國の例によれば一割五百萬人に達したことが大成功であつたのであるが、かゝる狀況は決して長く繼續するものではなくてその數には相當な減少を見るに至つてゐるからこれは我國の場合においても斷然と思はれる。しかしてこれは割に減少へればかへつて訓練教育の質の向上を勵めうることも考へられるから決して憂慮するには至ればそれが著しく減少するに至ればその原因を調査せねばならぬであらうとに青訓における根本問題たる補習教育との合一は今なほその解決を得ないのであるがこの兩立がやがて右入所生の減少に原因するのではあるまいかとにかく訓練教育三年におよんで漸く不振の傾向にあることは大いに注意すべきであるると

## スイス駐日
## 公使任命

［ベルン、スイス廿七日發聯合］スイス政府は公使館參事官トラブエルンコ氏を駐日公使に任命した

# わが社の
# 御大禮記念事業

今秋執り行はせらるる御大典を永久に記念せんためわが社は下記數項を決定し諒闇明け第一次の天長の佳節にこれを發表し得るは最も光榮とするところであ

## 一、啓沃資金設定

朝鮮地方の文化と産業とに貢獻し社會に稗益する事業施設を翼賛するため啓沃資金を設定し一般の寄附を募ることゝする。

### 啓沃資金募集規程

第一條　本資金は啓沃資金と稱し京城日報社に於て保管す
第二條　啓沃資金は特志家の寄附を以て成る
第三條　啓沃資金は教育、産業、衞生、慈善其他一般社會を稗益すべき施設に使用するものとす

## 一、記念植樹計畫

官憲の指導に俟ち民間の協賛を得て全鮮各地に亘り大規模の植樹を計畫する

## 一、國語普及事業

國語は國民屬性の公約數である。その普及のいまだ全土に遍滿せざるは遺憾の極みである。これがためわが社は文筆にはた演説に國語專用の多くの機會を提供し、これが普及に劃期的の努力を拂はんとする。

## 一、產業獎勵計畫

朝鮮地方開發は産業獎勵を基礎的條件とする。よつてわが社はこの條件を充すために多收穫競爭、篤農家表彰等順次具體的の獎勵方法を表示せんとしてゐる。

# 大英帝國の
# 世界航空計畫
## 本國と屬領植民地間を
## 短縮して緊密にする

航空術の發達につれて英本國と世界に散在するその屬領や植民地との連絡が飛行機により行はれる新生面がひらかれるのも遠くあるまいと豫期される樣になつた。今日までの經驗に徵するに飛行機の行程はキャダナより二日、インドより五日、南アフリカからは六日、オーストラリヤからは十一日である。その中でも英本國よりオーストラリヤまで一萬二千マイルを六日間に飛破したパートン・ヒンクラーの成功は最近における最も顯著な英國飛行家の功績であるとされてゐる。英國飛行協會長セムビル中佐は大英帝國の緊要なる事業として英國航空界の既往に鑑み努力してゐる熱心家であるが、中佐は大要左の如き意見を發表してゐる。「……によりてエジプトへは二、三日の旅程、オーストラリヤへは一週間乃至十日間で飛翔し得られる樣になつて世界は益々短縮して小さくなる。我英帝國に取りては重要なる交通の連繫であるがこれにより本國と屬領植民地との關係は一層緊密を加へるであらう。大英帝國の結合は其本部をアルトウキッチに置いて活動して居る。又是間時には夜間飛行が必要である。エジプトはしばしば英國より印度、アフリカに至る航空路の重要地點となると稱せられカイロ、バグダット間の航空飛行は世界交通計畫中のすでに實行せられたる一部分であるがその他の方面も遲滯なく開始しなければならぬ。」かくて數千マイルにわたる飛行航が壓して遊ぶ正しく實行されうるや否やとの疑問が起こつて來る。これに對する解答は結局「然り」

# 南軍の大部隊
# 明水に現る
## 鐵道破壞を企つ

［濟南廿七日發聯合］膠濟鐵道沿線明水に南軍の大部隊が現はれ鐵道を破壞せんとしつゝあり濟南より山東軍三千名は四ケ所で直に急行し、これが防禦に當たる事となつた。

## 武裝解除聲明は
## 南軍に大打擊

［上海廿七日發］わが山東派遣軍は二十六日南北兩軍に對し兩軍の戰鬪がもし山東鐵道沿線の日本居留民に危險をおよぼす場合は即時、武裝解除を行ふ旨聲明したこれが南軍の濟南攻略に大打擊を來たし、南軍は濟南攻略を斷念し南に向つて進擊を開始し山東軍の退路をたつ計畫をなしてゐるが豫定計畫は山東軍の手に保たれてゐる

## 大衝突近し
## 北軍兵力集結

［濟南二十八日發］北軍はその主力を萬德に集中し戰線を整備し泰安、肥城兵團の全軍の立て直しに努めてゐる一方、濟寧の北軍は鄒平の敵に向ひて戰鬪中で戰日中に北軍と一大會戰を遂げすべく畫策されてゐる

# 北鮮方面に
# 官營製材所設置
## 豆滿江材內地進出を企て
## 山林部が計畫か

總督府山林部では昨年經驗的試みとして豆滿江上流の木材を內地に直送して朝鮮材の內地への販路を試驗したが昨年中において約一萬尺締價格十三萬圓を賣上げ用のクヒ、電柱、枕木等でその成績良好なるため本年も引續き販路は專ら東京を中心として價興的に直營することになつた然るに奧地における落葉松は推定一億四千余尺締に達し鐵道十二ケ年計畫が實現のあかつきは鮮內の電柱枕木は裕に自給自足しうると稱せられ來る九月國境線の全通によつて奧地木材は益々多大の便益となりかたがた本年度よりは爲替を基點とする販路擴張の着手を見又國境西鮮渺の運河開通を見るときは上流木材の內地輸送は面目を一新することになるので山林部でもこの際にあつて會寧若くは雄基方面に官營製材所を設けて各種製品として直に鮮內は勿論內地および支那方面に輸出せんとの意向あり、これが實現の曉は內地製材界が朝鮮の洪水によつて影響にあるところへ豆滿江材の侵入により一層の混亂を來すべく內地同業者間でも相當朝鮮材の今後を注目してゐる

## 百貨店が
# 地方進出
## 地方小賣店
## は大恐慌

最近百貨店の製品は小賣商を壓迫するものなりとして東京小賣商は結束してこれが對策を講究して居るが、この傾向は資本主義の當然の歸結として今日に至つたものと見られ、かくの如き傾向は益々地方にまで波及し遂には百貨店全盛の時代を招致せんとして居る。しかして東京における百貨店の一ケ年總賣上げ高を見るにまづ三越が筆頭にして三千九百六十六萬八千圓、松坂屋は二千九百四十五萬五千圓、白木屋は九百五十七萬三千圓、高島屋は六百一萬六千圓、布袋屋は百八十六萬五千圓、武藏屋は百三十五萬二千圓、伊勢丹は百四十萬の割合となり、小賣店の舊時代式商賣法は全く一しうされた形であるが、これ等の百貨店は今後如何なる方面に活動せんとするかといふに、すでに都會地においては充分花客を吸收したるを以て新方法として地方販賣および地方支店を擴張して地方の花客を呼ばんとする方針をとる事になつたといふが地方小賣店の百貨店に對する對抗策は相當興味ある問題とされて居る

## 婦人參政權
## 確認法律案
### 星島氏以下から提出

［東京電報］星島二郎、千葉三郎兩代議士は犬養、武藤兩氏以下八十名の贊成を得て婦人參政權確認法律案を衆議院に提出した

## 創作
# 屍戀
### 三城家々
＝（十七）＝

……ることになりました。しかしこの一題につきる。しかしこれには適當な設備と基本的組織を完備しなければならぬ。……米國における大陸横斷飛行郵便は數年間も繼續と行はれて居る。これに使用する飛行機は數種の機關をすえ付て置いて一概に故障を生……

昌毅苑の夜が、漸く夜に近づいた或夜のことであります。」

健作は、花を見るといふ格好な氣分からでなく、たゞあのごつた返す群衆のなかにゐたいばかりに昌毅苑に來てゐました。日頃、孤獨に親み、こんな、人いきれのする所を、何よりも嫌つてゐた健作としては、自分の氣分の變り方のはげしいのに驚かずにゐられませんでした。事實、かうやつて、ベンチに腰をおろしながら、この一週間あまりの夜の行動をふりかへつて見た健作は自分の變りやうにたゞ驚くのほかはなかつたのです。」

カフエー、バンバスでお芳から俊子等の話を聞いた夜、それから求めて、夜をふかしてゐた、それが何のためであるかは、健作自身にも判りすぎてゐるくらい判つてゐるのです。が健作の强い心としては、酒をのんで、鬱那をにごしてゆくよりほかに、すべはなかつたのです。」

俊子を憎まうとして憎めない心裏面では彼の女を排斥し、輕蔑しておりながら、いざ、彼の女が、健作から去つてゆくことにでもなつたら、いかに失望し、苦しむ自分であるかを自覺してゐる健作です。酒をもとめ、群衆のなかにあつて、沈思の習慣を努めてなくさんとするのが、この頃の健作の憐みでした。彼には、孤獨――の一瞬がおそろしかつたのです。

昌毅苑の、群衆のなかへまぎれ込んでゐるのも、罪悪、彼の弱い心の逃避所と思へば思はれるのであります。」

しかしこの際に群衆をもとめ、喧騷をしたい、現實逃避を企てんとした健作の行動は結局彼に何一つとして慰めを與へませんでした。群衆のなかにあつても、かうした煩悶が次ぎから次ぎへ湧いてくるのです。」

「ベンチなんか腰を掛けるからいけないんだ……」

彼はこんなにつぶやきながら、また正門の方へ引かへして、植物園の道をあるいて行きました。

幾十本とも數知れぬ櫻は、道の兩側から枝をさしかへて、まるで花のトンネルのやうに咲き亂れてゐました、その下には、幾百かのぼんぼりが眞晝のやうにともされ、人々は花にこの美觀に醉はされた如く往來してゐます。

健作は花を見ても、灯を見ても少しの感興も湧きませんでした。その足は思はず知らず人氣の少い池の端に運ばれて來ました。池の中央には模造の龍宮が、五色の照明にうき出され、その周圍には、蟹のやうな電氣噴水が、小さなきりを描いてゐました。

その時、呆然と立つてゐる健作の肩を叩いた者があります。余り突然だつたので、びつくりして健作がうしろをふり向くと、そこには茨木がわらひながら立つてゐました。

「何だ、君だつたのか、びつくりするぢやないか」健作は不興らしくつぶやきました。

「だつて君も君だ、大たい櫻見に來て、こんな所にぼかんと立つてゐる奴があるか……」

茨木の顏はいつものとほり元氣にみちみちてゐます、そして

「浦田君、今晩は君一人かい…」

とたづねながらあたりを注意して見廻しました。」

# 海の外

△英國で或學者が人間の毛髮の質について比較研究をした、その結果によると長さ二吋のものを比較すると日本人と支那人の毛髮は白人のそれよりも四パーセント重い。白人の毛髮は黑人のそれよりも六パーセント重く、男子の毛髮は十八パーセント女子のよりも重い。」

△南米のアマゾン河の流域に二百萬平方マイルの平原がある。世界で一番人口稀薄の地區で一平方マイルに一人しか當たらない

△ヴエニスで發明された飛行機用エンヂンは理論上一時間六百二十五マイルの速力を出しうるが實驗の結果有効速力四百七十マイルを出した」

△ドイツの音樂家ブーフマン（三十七歲）は舞臺歌手の兼務で一百十一年の禁錮に處する旨の判決を受けた。長い刑期では世界のレコード。」

△三月の末にパナマ運河を中心にして行はれた米國艦隊演習では艦隊軍が破れて侵入軍の作戰が功を奏してパナマ運河を占領してしまつた。」


# 奉祝天長節

平壤公立中等學校長一同

平南安州城內　安州無名會

福島莊平　平壤府山手町　電話四六七番

平南竹與里　寶昌　金能秀　電話一三二番

平壤鐵道ホテル　支配人　河原木宗橘

平壤　南金融組合　理事　樋口重治

平安南道　大同金融組合　理事　直井芳五郎

平壤府農會評議員會頭　朴經錫　自宅　平壤府翼町　電話四八四番

湖南線賈　片桐和三

登山郡大場村　今村一次郎

登山郡大場村　田坂佐三郎

寶登金融組合　栗橋保德

井邑警察署長　栗田清造

京城府黃金町三丁目　早川看板店　電話本局二二七番

電燈電話工事請負　電氣器械器具　材料販賣　越田電氣商會　京城本町一丁目四十九番地　電話本局長一四三〇番　振替京城六五六七番

裡里木曜會

仁川鮮航會

府立仁川病院　院長　醫學博士　岩井勝三郎　電話一〇二六番

平壤　山十製糸會社

平壤　大日本製糖株式會社　平壤支店

仁川仲町　原金旅館　電話三一番

仁川新町　羽野田紙商店　電話四四（振替京城三六二）

仁川本町三丁目　共益社出張員　中村虎三

仁川本町二丁目　菓子商　龍榮堂

仁川仲町　陶器商　日下部支店

仁川宮町　洋雜貨商　越智商店　電話七八番

仁川宮町二丁目（電話九一四）　鈴木硝子店

仁川仲町三丁目　內外鮮雜貨卸商　南方商店　電話一六六番　振替京城一三六番

仁川金谷里　朝鮮燐寸株式會社　電話一五一番

仁川稅關貨物　取扱人組合

仁川港町五丁目　穀物商　波佐間商店　電話三〇八九番

仁川新町　仁川松西石油組合　電話七一五番

仁川　渡邊秀雄

仁川本町　洋雜貨陶磁器家具商　藤木商店　電話四〇番

仁川花町一丁目（電話七三）　洋酒類、サイダー製造　中山宇之吉

# 總督の湖南巡視（五）

和島生

警察署部が敢然した岩石事件も當局監督の申合せによつて記載だけは中止するといふことになつた。しかしこの事實が土地の或るものによつて誇大に傳へられたといふことを聞いたので私は總督に隨行した記者の一人としてこの事件の眞相を誤りなく傳へることが私の職責であると思つて誠實において事實見たまゝのと信りをかいた。これは誠に小さい事件であつて殊更に紙上にする程ではないかも知れないが、私としては實に不愉快であつた。警察署が鉄刀を帯くして警衛の任に當たつてゐる際たとへ如何なる人誰かせに書かない警察では あつたにしても、吾等の訴に一擲の石を投ぜられたやうな氣がして、何となく總督のためその意なき邪路の前途をいのらざるを得なかつた

警察問題については、われ等はまた一つの不愉快な事件に邂逅してわれ等の社會をして理解ならしめた、それはわれ／＼として忍をくべからざることを耳にし眼に見て、不愉快ところか實際局の不行き届きに憤慨したのであつた。私等は實際状況報告中、金井面の住民が政府のたばこ專賣の結果續口の途を失ひその結果多少人心動揺してゐるといふことであつた。それはそれだけで單なる報告に止まれば何でもないが、その報告中面民の意向として『專賣制度には反對を抱いてゐない けれども、郡當局に對して不平をいだいてゐる』といふやうなことを滔々としてまくし立てたのであつた。私は官吏の口から、多數の人々の居並ぶ前において、これを總督に上申したのに驚いたのである。不平はどこにもある。けれどもその不平を、官吏として職務として總督に直接上申するといふことは不謹慎であり、かつその道を誤つてをりはせぬかと思ふ。郡の上には道もあれば、本府の局長なども居る。その道を經ずして直接總督に上申するといふことは官界の規律といふ點からも遺憾至極のことである、かつこの金井面の住民の不平の裏面には決して正當ならざるものが伏在してゐるやうにも聞いてゐる。住民の三分の一は從來專賣草を耕作してゐたが郡に密耕して不正な利得を占めてゐた政府の取締になつても、政府に上訴する部民に窮屈してどうしても上訴せぬ、しかも本面は郡の最東端に位し山間の中腹にあつて交通不便、その取締り至難とされてゐる、かうした關係から專賣局は嚴手として住民の葉草耕作を禁止したのであつた。郡等で甘い汁を吸ひ損ねた住民は他の職業を撰ばず頭に葉草耕作の許可を願ひ出るけれども郡當局の關係上今に許されないといふわけなのである、これで總督に治に不平なぞとは言語道斷の至りである。これ等の事情あるに拘らず郡守は總督に政治を批判するが如き口吻を以て上申するとは實に苦々しき限りではある

然るに寛容な總督は 郡守を叱りもせずかへつてそれは郡當が不足ではないか、その土地に他のものを耕作して見たが、人民には職業でなければならぬと懇々と論すのであつた。しかしこれは何としても道當局の不行届きといはねばならぬ。かうした不愉快なことがあつて後、民を思ふ總督は唐津郡の郡東面事務所に不時立寄られた面長は金昌律といひ結合當時から今日まで十九年間永續し郡に難少く模範面の名を有してゐる總督は金面長を說見して郡勢するところあつたので本社はこの靈なる模範面長を社會に紹介するため特に總督にお願ひして寫眞まで總督と並び立てる寫眞を撮影した。これは實に愉快なことであるかくて總督の自動車は砂塵を飛ばしてこの日の宿泊地たる長興についたのが五時四十分、沿道の出迎で有名な山莊の小都會である（廿四日夜長興にて）

## 慶尙北道

### 蠶繭特賣 反對の聲

輿論を聞いて善處する　農務課長談

蠶繭特賣制反對の聲はひとり慶北のみの現象ではないがこの特賣制廢止運動は各地到る處に起こりなかんづく慶北においてはさきに尙州郡の生産者五千余名が陳情書を總督並に道知事に提出し次いで安東郡において同樣の運動おこり全道はますます擴大されつゝある狀態にありこれが解決如何は蠶業生産に重大なる影響をおよぼすものと見なされて居るこれに關し慶北道農務課長吉村氏は次ぎの如く語る

蠶繭特賣制度廢止に關する陳情書は見て居るが目下蠶種の掃立時期で蠶繭販賣までは相當の時日もあり差迫つて解決を急がなくてもよい慎く各方面の輿論も聽き慎重考慮し然る後道としての態度を決定する積りである、今のところでは全く何等の解決案をも持たない要するに輿論の如何を注視した上で最善の處致を執る考へである（大邱）

### 有望な鑛山

安東附近で發見

慶北安東附近において有望な金鑛が發見され目下同地白崎氏名義にて採掘許可申請中の由であるが同鑛脈は金銀鑛を多量に含み府中十七尺南北の延長約四丁程は地上に露出してをり邑內からは僅に東十五町余安東榮州間道路より北へ三丁で鑛山區域の第一歩たる交通運搬の便は十町を出でずして洛東江を利用することが出來るので理想的な鑛山であると（大邱）

### 慶北から

◇大邱府外達城郡西面新洞福澤牧場所有の牝牛が廿六日午前十時頃産氣づき胎兒の脚四本を出したまゝ胴體はどうしても出ぬ爲め母牛の苦悶を見兼ねた飼主は達城畜產組合に急報し技手が出張手術した結果午後五時頃漸く出産させた犢は頭が一つで脚が八本あり胴體は頭も胸も腹も一體になつて居る所謂一頭八足の畸形牛を産んだのである、郡では參考品として保存することになつた

◇大邱府の春季種痘日割は▲五月二、九日大邱警察署▲三、十日南城町耶蘇教會堂▲四、十一日入田里町遊園事務所▲五、十二日山本町孔子廟▲七、十四日南山町耶蘇教會堂▲八、十五日東城町二丁目日本基督教會▲學校生徒は各學校毎に之を行ふ筈その日割は十六日大邱專賣局、同飛峴、女子普通、大邱普通、壽昌▲十七日鳳山町、大邱普通、本町▲十八日善通▲鳳凰、商業、復明、同動燃

◇大邱神社では二十九日午前十時から天長節祭を執行

### 迎日漁業總代會

迎日漁業組合では二十四日午前十時より組合樓上會議室において臨時總代會を開催し迎東北川口改築工費へ組合より金一萬五千圓を無條件で寄附の件並に海上航路警察設追加豫算の件につき總代會を開催したが寄附の件については昨年以來數回の總代會を開き甲論乙駁組合員に對し入港料免除といふ條件を附して決定して居たのであるが本件に關しては組合長鄭長の紳士的口約に止め豫算無條件といふ事にして結局一萬五千圓を寄附する事に決定した（浦項）

### 警察部射擊會

警察部では二十六日步兵第八十聯隊射擊場において部員一同の射擊會を行つたが距離二百、四四式騎銃をもつて入賞者左の如し（大邱）

一等（四十五點）米良部長▲二等（十六點）中村巡査▲三等（三十七點）武居部長▲五等（三十六點）岡崎巡査

◇廿九、三十兩日天長節祝賀の意味で大邱朝鮮神社中は市內上町在郷軍人會館で芳季生花大會を開く

◇本邦樂壇の明星、永井郁子女史の邦語獨唱會は廿六日夜第一小學校講堂で開演近頃稀に見る盛會を極めたリズムに行く寧の夜と共に聽衆陶醉せしめた（大邱）

### 社告

大邱府榮町八番地
京城日報大邱支局
電話一〇五七番

當社大邱支局は今回三笠町一番地より表記の箇所に移轉致候に付此段告也

昭和三年四月廿五日
京城日報社

## 忠淸北道

### 署長異動

二十六日附左の如く警察署長の更迭發表さる（光州）

靈光警察署長道警部　菅原興三郎
警察部警務課勤務を命ず
珍島警察署長道警部　谷　讓
警察部高等警察課勤務を命ず
求禮同　小林勝三郎
警察部保安課勤務を命ず
和順同　片山　[illegible]
補長興警察署長　濟州島警部　竹森　宗藏
補寶城警察署長　麗水警察署長道警部　石田泰次郎
補求禮警察署長　寶城同　松井　[illegible]
補和順警察署長　咸平同　木村　[illegible]
補咸平警察署長　警察部高等課道警部　及川　正人
補靈光警察署長　長興警察署長道警部　佐々　[illegible]
谷城同　小林　信藏
警察部衛生課勤務を命ず
警察部高等警察課道警部　片岡源九郎
補谷城警察署長
高興警察署長道警部　中村　政吉
補高興警察署長
木浦警察署勤務を命ず
警察部衛生課勤務道警部　小島　太郎
補莞島警察署長
木浦警察署道警部　土屋　三郎
補珍島警察署長

## 平安南道

### 合財袋

◇…平壤神社の春季祭典は卅日から五月一、二日にかけて行はれる祭典順序は本社前夜祭卅日午後六時櫻神社前夜祭同日午後八時本社御例祭、鳳靈渡御、五月一日午後一時櫻神社祭典同日午後八時鳳靈還御同二日

◇…廿六日夜平壤府外平川里の平壤農學校の倉庫を開き在中の現金十圓を盜んだ者ある

◇…平壤繁榮會及同卸商組合主催の店員慰安會は廿九日午前九時より專賣局横運動場で開催される運動競技種目の外に寶探し福引、假裝行列、團體競技、假裝競走、演藝等もあり夜は活動寫眞の映寫もある

◇…平壤光成高普盟休事件は生徒側も漸次登校者を増加し又た學校側も生徒の前途のため盟休生に誓約書を入れしめて解決することゝなり此圓滿に解決した

## 慶尙南道

### 山梨總督 釜山視察

旅程を終つて東萊へ

南鮮視察中であつたわが山梨總督とその一行は途中より迎へた水口慶南知事、淺野警察部長の東道で廿七日朝馬山を發し、午後一時五十分つゝがなく釜山驛についた。この日官民有志數百名は、第一回の歡迎觀察の總督を迎ゆるためいづれも第二プラットホームにつめかけて歡迎、直に公會堂ホールにおいて桑原府尹香椎商議會頭その他と挨拶した、府民代表として大池、坂田、香椎各氏より釜山の問題である關釜聯絡船、取引所設置、釜山府營築港の三問題について陳情した。總つて總督は大體聞に接へた百余名の各公職者および有志に向つて

海國の施設稍く完成した釜山は宜しく國際的大努力をもつて邁進、諸般施設の曾足らぬ所はこれを、補ふに自力をもつてし、其所興發して協力にすがつて完成を期する如きはとこざるところである

と訓示を與へ釜山には極めて意をつくして盛醵的挨拶をした、それより市內各地の要所を廻り、午後六時東萊溫泉館に向つた（釜山）

### 行詰つた塵埃燒却場

附近住民から改善要望

釜山府營の塵埃燒却場は創設以來當初の計畫とそこを來たし全然燒却不能の有樣で目下事業は休止狀態に陷つて居るため從來これが改善か若くは撤廢は附近町民よりしばしば唱へられた處であるが府においては依然として同燒却場附近へ府內より蒐集した塵芥を棄てゝ顧みないので夏期に向へば惡臭紛々として衛生上にも風致上にも甚だ遺憾の極みであるとし南富民町所屬の有志は塵埃燒却場の改善促進が要望に持ち來たり近日有志連署の上陳情すると（釜山）

### 貯金管理所

加入を勸誘

釜山遞信貯金管理所では振替の宣傳と加入に努力して來たが今後は更に積極的に府內各戶にわたつて所員を特派して訪問させて加入を勸誘させることになつたが所員の說明のみならず加入志望の人は電話あるひは電話で照會すれば出來る限り詳細に說明して便宜をはかる由でなほ加入手續の所員は一定の帳簿をきて職務に從ふ由で現金の搬送は郵便局所で取扱ひ取扱は一切現金取扱ひはせぬと

### 第四金組創立計畫

釜山府內には現在三金融組合が設置され何れも良好の成績を收めて事業を經營して居るが釜山西部に當たる大新町、寶水町、富民町、土城町、草梁町方面は經營の區域

## 咸鏡南道

### 元山の夜櫻會

廿五日から十日間　花見客で賑ふ

本社元山支局主催の夜櫻會は二十五日から市內三ケ所の櫻の盛り場所で行はれた。第一會場は仲町公園を中心に仲町一、二、三丁目、第二會場は府廳正門より春日町公園、第三會場は泉町小學校附近所ち鐵嶺、十八銀行舍宅一帶を含む天長の佳節を前に家族連の花見客で盛況の入出であつたが元山としては初めての催しであるので會場到る所非常の賑ひを呈しつゝあるが當社の夜櫻會は前後十日にわたるので時一帶の賑合客の市の延きは入出の多い事は未だ曾つてないといはれて居る位である

◇前年度末實取を了つた魚菜市場は下水溝その他修理を要する箇所が少くないので之等應急施設の爲五月一日から約二週間臨時休業の事になるらしい

◇咸興靈興里李昌林長女順女（五）は二十五日午後一時頃母親に連れられて物陳前トロッコ踏切通過中過つて疾走中のトロに礫かれ約十分で絕命した。加害者朴基外一名は逃走、使用主挾崎定一名の慰勞金は近親が突返して紛糾中

◇廿六日は部高等課文席兩田警部長女郁子（一六）さん亡氣療道興來亡人チル子さんの柩を送るそしてその殆ど全部が急性肺炎であるが人生如露如電とは唱き乍らも余りに人生は果敢ない

◇元山高女校主催にて二十八日午後二時同八時の二回に亘り同校講堂に於いて永井郁子女史獨唱會を催した

### 驅逐隊入港

西湖津へ

廿七日午前七時第十七驅逐隊、灘風、山風、夏、梯の四艦は鎭海灣々西湖津に入港したので中野知事、野警察部長、吉田郡守、井上面長その他はランチをかつて海風に敬意を表し中野知事から艦隊に對を贈つて勞を謝した、同日西湖津および咸興では在郷軍人分會等で挨拶に努める外各種を解放し咸興官民有志二百數十余名の上陸者は秋山司令官以下數三十余名の上客觀えり拔き野球選手は午後一時から咸興高普グラウンドで咸興の艦隊選手と試合を行つたが艦隊軍共に堅く成迎の賀球中で九點入で海軍チームが勝捷した（咸興）

### 成南雜俎

◇咸鏡南道支部主催本部が元山に設けられることになつたがその設會式を二十八日午前十時から元山神社に於いて擧行式後仲町公會堂にて祝宴を張つた

◇來月四日から八日まで京城武德殿で開催される全鮮例會に咸南から出場の劍道選手は鍊士初段（元）、柔道佐々木五段（咸興）小畑四段（咸）肥田四段（元中）の四氏出場の事に決定

## 咸鏡北道

### 成北雜俎

◇數年來の懸案であつた羅南體育協會は愈々期熟し數回の設起人會を重ねた結果成案を得たので目下會員の募集中で近く發會式を擧げる

◇淸津魚市場は近來一日の水揚高千二、三百圓から千五、六百圓に上つて居るが近海ではマスの漁獲が漸增しつゝある。此の外白魚、エビなどが毎航三十捆內外入荷して居る

◇淸津では二十五二十六の兩日醫生志願者三十二名に對し道衛生課で試驗を行つた受驗者は二十七名

◇淸津府內の肥料（魚肥）製造販賣業者にして其筋の免許を有して居るものは最近の調査によると製造業者四十五名販賣業者二十一名であるが今の所には一人で兩者を兼ねたものも多い

## 京畿道

### 艀賃の統一問題

仁川荷主聯合會で協議

目下問題となりつゝある艀賃の統一問題について仁川荷主聯合會では今回京城の荷主聯合會より問題の經過に關し擬派の交涉を受けたので近く役員會を開催し審議の上態度を決定し解者と交涉を開始するらしく現仁川のみに止まらず各港における實狀を調査しこれが運動に着手する模樣であるが要業者間には相當頑硬なる意見を有する者もあるらしいので問題は進行するにつれて紛糾を免れないだらうと觀測されてゐる

### 仁川水族館

敷地の實地調査

[illegible]氏が計畫中であつた水族館の敷地として[illegible]本府に[illegible]

### 仁川雜俎

提出されたが本府當局に於ては緩慢ある。此等をとみとめてこれが申請を受理し今回道から仁川府に對し出地願者方の旨命があつたので廿七日午後三時島仁川府尹は堤府稅手並に地願者有田氏を伴ひ協地調査を行つた（仁川）

◇仁川外里街一番長男崔斗（一四）といふ少年は廿七日午前一時頃外里雜貨商鄭先奎方の板塀の下を掘りその穴から忍び入つて盜突にあつた懷中時計を窃取しその足で外里醫生金有根方の裏口から侵入し六圓五十錢入りのがま口を窃取逃走する所を仁川署員に捕はれた

◇學校組合會議員に四名の缺員があるので六月廿一日か又は卅一日に之れが補缺選擧を行ふ

◇仁川基督教靑年會主催の音樂會第一回試演は來る三十日午後七時半から山手町公會堂で開かれる

◇仁川の麵取デーは毎月五日と二十日

◇仁川府柳町米豆仲買金璟基（三九）同魚行商金幸錫（二〇）の三名は廿七日午前零時府內外里九金大源方で賭博六百けん開張中を仁川署員に逮捕され罰金三十圓の即決處分を受けた

◇千鳥會廿八日夜仁川本町古田洋品店樓上で尺八演奏會を開催した

## 全羅北道

### 取引所設置請願

群山商業會議所から

京城や釜山で取引所設立を出願したものがあるので群山も負けじと度に出てみてはといふので商業會議所は廿六日午後六時から臨時評議員會を開き赤松會頭中尾上田田千頭會議員清水、杉本參議の各評議員出席し協議の結果群山にも設置所設立の許可方を總督に請願することに決定した（群山）

### モヒ注射て變死

群山府外開井面裡里李冠雄（三一）は一ケ月程前から腳氣のため臥床中であつたが五日午後三時頃同氏宅に住む不詳の女がたづね來てモヒ注射をなせば全快すると勸め、同五時ころまでに二回にわたり注射をおこなつた處該人は昏睡狀態に陷つたがこれは快癒の徵で眠むれば必ず全快すると答へそのまゝ何れにか立去つたが時間が經過しても正氣づく模樣がないので裡里三山病院長金氏鳴臨を招き診察を受けたる處すでに時遲れ手當ての甲斐なく同十時死亡したので裡里署で該女の捜索中の處裡里高某の妻金英淑（三七）と判明、同人の不在中を奔り込んだ事が判明事の手に二十七日未明逮捕となつたが同女の夫高は同人が注射したため群山刑務所に服役中で女はモヒ中毒患者である（裡里）

### 湖南便り

◇群山商工組合は二十六日商業會議所で常議員會を開催し役員の任期滿了につき改選の爲め四月中に總會を開く筈であつたが五月六日に延期すると共に同位置の件につき將來商家の中心地として旭町にするか商業家の中心地たる明治町通りに決定さるべく運動を提出した

◇二十七日午前十時頃金山郡內面後面駐在所から裡里署に電話で即の急報があつたので裡里署司法主任は急遽同面に向け出張したが同面所在の貯水池內に死體の殘ある小兒の死體が浮き上つたを

## 忠淸南道

### 公州の天長節奉祝

二十九日は天長節の佳辰として當公州では官民一致に該誠こめて奉祝する事となつたその順序は左の如し（公州）

▲午前十時道廳遙拜式（道廳庭內にて）▲午前十時半官民合同遙拜式（大神宮にて）▲正午十時半官民合同遙拜式（大神宮にて）▲正午十二時官民合同祝賀會（櫻山公園にて）▲午後七時道知事主催祝賀會（道評議會場にて）▲旗行列、學校聯合會式終了後行ふ▲各戶掲揚、各戶に國旗を揭揚し大社には大提灯を釣揭ぐ當日は花火數十發を擧げ奉祝の盛儀を一層眼かす

部民が發見大騷ぎとなり申告したものらしい

◇全北道では五月一日から二十七日まで道內各規模合で聯想警備勸監力行の皆な爲め警察會務所確に依賴して巡講することとなつた

◇金堤本町村木商黒田雄太郎方へ二十六日午後六時半頃何者にか三百圓現在中してゐる伊勢式自動金銭出納器を窃取された

### 京南鐵道の立川氏逝く

風變りな經歷の人

京南鐵道專務取締役立川芳氏は廿九日未明から足部に痛みを感じ發熱三十九度廿七日は京城の古城旅館で靜養中であつたが廿八日午前六時十六分遂に病革り逝去した家族は東京にあつた立川氏は水戶藩の出身、高に學び日露戰役の當時軍に從ひ士の激勵を受け二等卒に叙せられたが軍事探偵となつて活躍したといふ變つた經歷の持主で後東京で鐵道を創立して社長となり大正五年京南鐵道の創立さるゝやその専務と爲り今日に至つたもので朝鮮鐵道の取締であつたが一面考古學に趣味を持ち相當に蒐集し多數の古美術の人で四十六才で逝いたのは惜しい事である遺骸は家族の來着をまつてきめるはずである（天安）

### 忠北雜俎

◇天安本町一丁目では榮務の發展と町內の親睦を計る爲め今回商友會を組織し五日これが發會式を擧げた

◇大田土地株式會社の第三回定時總會は卅日午後二時から大田金融組合樓上で開催

◇本府林業試驗場鳥木技手は大田郡の松毛虫の發生地調査、燕岐九郡の松毛虫の發生地調査を行つたが例年莫大な損害を蒙るので徹底的之れが調査をなし對策を講ずる筈

◇唐津學校組合の區域變更の件は二十八日付で認可さる

◇大田敎老會は五月十二日（土曜日）午後正二時から大田座で開催する

## 江原道

### 春蠶の掃立減少

昨年よりも千枚少い

道內の春蠶掃立豫想は約六萬枚で昨年に比し七千枚の減少である、かく激減したのは繭相場の低落に基因してゐるが一面桑園なき農家が蠶種を取入れて飼育したため數安つくなはなかつたのも一原因であらう（春川）

## 黃海道

### 新市場移轉

妙心寺の隣手へ

在來の新市場は非常に狹隘をつげ道にあふれた牲牛の多くは道路上もなく公道をふさぎ交通上の障害は勿論公衆衛生上からいつても遺憾少くないとて當該市場の同心町內あたりから八釜しくいはれて居たがいよ／＼面でもこれを移轉する事に定め各方面につき場所の物色をなし結局妙心寺隣手の東城中村某氏所有土地を借り受け當局の市場變更認可があり次第こゝに移轉する事とした（沙里院）

### 代書人支部發會式

業務の統一および當業者相互の親睦を目的とする海州司法代書人會黃海支部設置の認可を得同支部管內安岳、信川、載寧、鳳山の司法代書人卅九名は來る一日正午を期し載寧に會合同支部樞內で支部發會式を擧行する（沙里院）

### 武裝行軍

沙里院在郷軍人會では二十九日天長節遙拜式後の會員も加はり約一ケ小隊を編成し鳳山袋坂方面に武裝行軍をおこなひ大いに軍人精神を發揮して佳き日の一日を祝する事とした（沙里院）

### 清潔デー

沙里院同心會町內では五月一日から毎月一、十一、二十一の三日を清潔デーと定め午前六時半の號砲を合圖に各戶一齊に家屋の內外街路、下水溝等の清潔を行ふ事に決定した（沙里院）

### 海州から

◇海州電氣會社では時勢の要求に鑑みて七月から大々的犧牲を拂ひ一般電燈料の値下を斷行する下相談があり同社重役連も大贊成し居るとの風評が傳つて來た事實とすれば誠に結構な事である同社の料金は府內各會社の料金と比較すれば實に中處に居るそうだ

◇同會社は一昨年社內の改革を斷行してから評判も大分良好となり時に祖支配人が鮮かな腕できびき活動するのは會社の前途に期待するものがある電燈の値下等は思切つて遣るがよい

◇昨年夏頃から掛けて海州に目抄大家の畫工が舞込みやれ東洋畫の泰斗とか有名な畫伯だとか地方官民有志が畫伯畫伯で持上げ宣傳するのが流行する模だが結局本總の演題先生の揮毫が賣れないので滾臣人が一枚十五圓とか二十圓で引受けることになつた例が少なくない之等は羊頭を揭げて狗肉を賣るの類ではあるまいか畫伯の安賣は有難くない

◇黃海道では參與官柳基浩氏が團長同仲の下に道評議員又は面長面吏員の內地視察團が組織され大典記念博覽會の 見學を 主として西築の親察を遂るそうだ一體黃海道が南鮮地方に比し文化の程度が十四五年も遲くれて居るといはるゝのは畢竟見聞の知識が缺乏しているのが大なる理由と思ふ爰四五年間は繼續的にやるべしだ

◇海州醫院で比較的評判良く親切醫師と云はれていた金潤玉氏も噂の通り退官して中央醫院を獨立經營し貧困者には內鮮人の別なく施療するそうだ相變らず親切第一主義で遣つて欲しい

## 滿洲

### 安東守備隊除隊式

安東守備隊の今年の除隊兵は山中特務曹長以下四十六名であるが除隊式は來る三十日これに擧行歸郷式を行ふが山中特務曹長は[illegible]

力部の功勞者で一般から惜まれてゐる（安東縣）

### 滿洲栗

格付等級決る

安東取引所の栗上場問題については鮮滿兩地の關係者が協議した結果その格付等級は特等一等二等三等に分ち特等を除く各等を青印赤印の二種に分ち合計七種となし一等品青印を標準相場とし格上品はそれより相場を引上げ格下品は引下げをされるもので、上場の取引單位は一車（約三萬斤）にして取引手數料並に仲買の口錢は近く決定されるはずである

格付等級（百斤）

| | | |
|---|---|---|
| 格上品 | 特等 | 十錢格上 |
| 同格品 | 一等青 | 標準 |
| 格下品 | 一等赤 | 十錢格下 |
| 同 | 二等青 | 二十錢同 |
| 同 | 二等赤 | 三十錢同 |
| 同 | 三等青 | 五十錢同 |
| 同 | 三等赤 | 七十錢同 |

（安東縣）

### 間島から

◇和龍縣三道溝南獐城所在の私立學校は今を去る十數年前の創立にかゝり間島に數ある朝鮮人側の私立學中校較比的基礎の堅固なるものとして自他共に許してゐたが最近和龍縣支那側當局は此の私立學校彈壓をなし自國の公民學校たらしむ可き手段として學校側には何等の通告をも爲さず學校長外元土地測量員で同方面の官僚に精通し居る董弘生、金弘任を教職員に任命、或る時は巡警數名を引率して同校の關係者を威嚇的に訪問し少しく支那側の態度に憤激し居る者等は容赦なく校門に呼び出し多數生徒の目の前に父兄を亂打する等あらん限り傍若無人の振舞に出たのみか若し向後も支那側の命に服さずば同地方一圓に居住する朝鮮人全部を驅逐すと脅迫し未だ彼れ等の滯任役値か十數日に滿たぬ今日現金百九十餘圓を強制的に支出させ鷄卵の如きは毎日五十餘個宛を村民に提供させて飽食し居る狀態なので餘りの事に憤慨した住民等は陰憤なく此の事を延吉道尹宛二百餘名の連署で訴へ出たが結局は支那側の意志するが儘に學校を處分されはせぬかと憂慮されてゐる。

◇間島曹洞宗別院の鮮人特種學校敷地問題に關する支那側との係爭は實際關係事に依賴しても一向に埒らぬ模樣あつた爲め別院側は特に某氏を依賴して直接支那側に當つた結果去る十六日辛ふじて東行約四十間の土地中約二間即ち約八十坪を支那側に提供して妥協成り十七日から工事を開始した。

### 地方集會

▲山崎府尹張宴　山崎大邱府尹は二十六日午後六時より驛前原竹に在邱新聞通信記者三十餘名を招待して新任披露晚餐會を開催十時散會（大邱）

▲海州無盡披露宴　海州無盡株式會社は愈々其の筋の許可を得て開業することになり披露の爲め二十七日在海州の關係官民約五十名を料亭鶴の家に招待盛宴を張つた（海州）

▲平每新築披露　平壤每日新聞社々屋新築披露宴は同社山田主幹の新任披露を兼ね廿七日夜平壤七星館で開催、大國社長、山田主幹の挨拶、青木知事來賓を代表して祝辭あり盛會裡に十時散會（平壤）

### 地方人事

▲柿原平壤覆審法院檢事長　二十六日滿洲へ
▲細田平南道技師　廿七日順川郡へ
▲山口群山支廳上席判事　二十八日赴任
▲三好常務氏（群山榮町郵便所長）廿七日赴任挨拶の爲各所歷訪
▲村岡雄一氏（大田署警務主任）廿七日天安へ
▲山本正幸氏（鐵道局大田運輸事務所營業主任）二十八日羅州へ
▲石全南道知事　出張中の處二十七日歸任
▲松下全南警察部長▲木村同地方課長▲倉元同官房主事出張中の處廿六日歸任
▲木元州郡守　廿六日着任


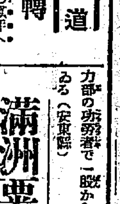

專賣特許（國產品中最古の歷史を有する）
寫眞機と材料アルバム類
思ひ切つて安い
釜山辨天町一丁目
山崎寫眞機店
電話二七五番

久能木式 石油厨爐

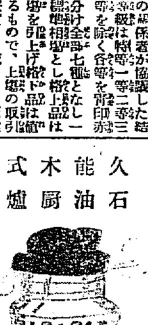

定價　上ニッケル製　三號形（附屬品共）金拾六圓貳拾錢
同　三號形　金貳拾參圓貳拾錢

一、久能木式は皆さんの寵兒となり各階級（官界に在りては遞知事閣下を始め各官廳所長局長）を通じ御愛用を忝ふするのであります品質の純良にして販路盛なれば諸方に模造品の出るのが常である好ましからぬ事がありますが似せ物に欺かれ久能木式と思つて買ひ求め後日後悔せられぬ樣に御注意を願ひます
一、久能木式を朝鮮の一部に擴賣以來四ケ年の實驗に依つて全羅忠淸南北の四ケ道及び慶北の大邱では石油厨爐の王である事を認められる樣になつたので模造品が出たのであります
一、久能木式の最高火力では硝子が焰々と燃へるのと石油が少く入るのが他品と著しい懸隔のある特長であります
それですから石油厨爐を賣る者が來た時は先づ硝子を燃やさせて試驗すれば立どころに良し惡しが分ります折角御需用改善の際ですから勞苦の御犠牲を願ひます
一、石油厨爐で專賣特許品は現在では久能木式だけですから御承知置を願ひます

販賣所在地
裡里 家田支店　大田 渡邊商店
江景 小切間商店　公州 古賀商店
全州 粟屋洋品店　平壤 武藏屋
光州 増田分店　群山 長谷川商店
益山 岡村商店　[illegible]

全北群山府（電話一〇〇五番）
朝鮮元賣捌店 吉岡定男商店
振替京城一三一〇五七

醇良清酒

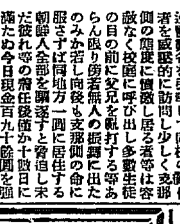

キクマツ
品質本位
松岡酒造場
京城出張所
京城本町二丁目 電話本局二四五五番

院長 醫學士 上村龍藏
内科 小兒科
村上病院
京城府永樂町一丁目（商品陳列館前）
電話本局 病院 六一三番 自宅 三五六七番

時計 寶石 貴金屬
寫眞機 及材料一切 幻燈器
株式會社 大澤商會京城支店

製造卸問屋
各種
タオル
シヤツ
靴下
釜山府辨天町一丁目
村上タオル工場
電話一〇一一番
村上裁縫品工場
村上靴下工場

# 奉祝天長節

全州大正町 全州屋履物店

全州大正町 岡本履物店

全州大正町 上田藥局 電話一五三番

全州大和町 別府自轉車商會 電話一〇三番

全州大正町 日の丸旅館

全州大正町 吾妻屋旅館 電話二〇七番

全州 太和堂 松尾代十郎

全州公立高等普通學校 職員一同

全州大正町 壽ぼら屋菓子店

全州大正町 にしき屋洋服店 店主 田代直 電話長四六番

全州大正町 川崎度三郎

全州大正町 菓子商 後藤屋

全州公立農業學校 職員一同

全州本町 全北自動車商會 電話二四一・七九番

全北道立全州醫院 職員一同

全北 益沃水利組合員一同

全北金堤本町 材木商 黑田商店

裡里旅館組合

全北金堤 窪田好助

全州公立高等女學校 全州公立女子高等普通學校 職員一同

全州 全州公立初等學校 職員一同

全北全州 全州郵便局 職員一同

京城府長谷川町 初田活版製造所 電話本局一四〇九番

京城本町五 長崎屋本店

キッコーリウ醤 ほまれみそ

合資會社 寶榮商會 京城府漢江通 電話龍山一〇七十三番

株式會社 伊藤商行 京城黄金町二丁目 京城出張所 電話本局七一七番

京城府大門通一丁目 朝鮮皮革株式會社 販賣店

總督府 精蔘 元賣 貴生堂藥品店 電本一三八

株式會社 大海堂 京城府太平通二丁目 電話本局三七〇一番 長二〇六〇番

京城府本町二丁目 朝鮮館 電話本局一四八〇番

品質第一 價格最廉 ツルワタオル 大久保商店

社團法人 京城放送局 理事長 橋川克彦

京城府櫻井町一丁目 合資會社 東洋堂印刷所 電話本局二六二四番

京城府本町二丁目 高木鞄店 電話本局二三五四番

京城明治町二丁目 印刷 吉谷山陽堂 電話本局二四三五番 振替京城八四四八番

大邱酒造業組合（イロハ順）

ワカマツ 若松商會酒造場 大邱府東門町 電話二七一九番

コマニシキ 片木屋酒造場 大邱府本町 電話五五一番

シヨセン 中村酒造場 大邱府三笠町 電話一〇四二番

エミサクラ 陳居酒造場 大邱府 電話二六四番

キクタル 二三商會酒造場 大邱府龍岡町 電話二六番

トミノツル 讃岐酒造株式會社 光州北門外 電話二七番

京城府本町三丁目 伊豆天壽堂看板店 電話本局一三八八番

京城府長谷川町 金川組 電本一二八四番

京城太平通一丁目 金川食堂 電光一四四番

京城本町二丁目 丸一呉服店 電話本局一〇九五番

全州 志賀日俊

大邱府鳳山町 西田印刷所 電話一七二番

大邱府七星町 鈴木植物園 園主 鈴木武次 電話一八三番

佐藤金融部所 大邱支店 武田百藏

大邱府廳職員一同

江景警察署 武藤利三郎

江景郡衙務所 坂上富藏

江景學校組合議員 中原計正 山本定一 坂田近藏 泉東義則 關永治郎 佐藤二一郎 伊賀倭治 小島又助

湖南線江景 高橋精米所

大邱郵便局 職員一同

大邱穀物信託株式會社

朝鮮鐵道大邱出張所 社員一同

湖南線江景 西島寅吉

江景面協議員 小林政助 谷口豐太郎 山本忠七 高尤棧 下條友次郎 西島寅吉 岩崎勝一

湖南線江景 米穀貿易 刈林精米所 電話長三七番 電略（ヌ）（ハヤシ） 振替京城一四八二番

裡里 佐々木久松

全北 裡里晦會

全北 新泰仁米穀商組合

全羅北道 道廳食堂員一同

沙里院 阿波弘司

第一銀行京城支店 淺川眞砂

黃海道 沙里院金曜會

京城手形交換組合銀行

元山土曜會

元山 葭濱忠太郎

元山 杉野多市

元山府廳職員一同

元山水曜會

京城府本町五丁目 難波酒造場 福迎 榊の露 稻正宗 本町電車終點 難波本店 義州通一丁目 難波支店 電話本局一四六一番 光化門一一四五番

マルビシボール製造元 藥澤ゴム工業所朝鮮代理店 京城府南大門通三丁目一〇六番地 藤野運動具商會 電話本局二〇一九番

三井合名會社 朝鮮農林事務所

共濟無盡株式會社

京城南大門市場 辻本嘉三郎 電話本局七六四一五番

朝鮮製絲協會

豐國セメント株式會社 京城營業所 京城府南大門通五丁目 電話本局長六四七番

町田新聞郁文堂本店 電話本局一七五番

同東部支店 電話本局五五二番

同龍山支店 電話龍山五二一番

同水標町支店 電話光一四一六番

同仁川支店 電話四五番

同清凉里支店

京城府水産市場內 京城水產株式會社 電話本局一〇七八番 京城驛構內

盛文堂新聞舖 電話本局四二六番

同 南大門通支店 電話本局三六〇五番

同 漢江通支店 電話龍山四一四番

同 西大門町支店 電話光化門一八〇四番

京城府漢江通六番地 株式會社 伊藤商行 社長 伊藤大次郎 電話龍山二七九番 六四三番 六三〇番

元山郵便局職員一同

元山警察署員一同

平壤水曜會

平壤刑務所 職員一同

平安南道金融組合 聯合會

平壤土木建築組合 事務所 平壤府八千代町五十二番地 電話一三五〇番

平壤府 朝鮮電氣興業株式會社

平壤本町 金剛サイダー、カスミシトロン 朝鮮飲料合資會社 電話六六八番

平壤櫻町 御料理 七星館 電話一二五一番 二五一番

平壤慈惠醫院 職員一同

平壤承認運送店組合

# 運動界漫言

醉仙脱仙居士

早稲田に勁つて聯合すれば、洋々として興際の中に靴色を流す大陸流は、彼のエッスの流れにも比すべく、松の瑞がくれに見えつかくれつ、鎧森くも敷き神宮は彼のオリムパスの神殿にも比すべきである。」瞑目すれば、思ひはしばし古代オリムピヤの空をかけめぐる。」今年は丁度第九回目のオリムピヤドに當たつてゐるが、来るき初夏の頃、北歐ネーザーランドの一角アムステルダムはどんなに賑やかなことであらう。

かゝる大會に選手を送ることはいろいろの點において意義深いことであるが、とりわけこれ等選手によつて國際的に行はれる國民的交驩に、大なる意義を見出すことが出來やう。外交は職外交官の手腕に一任すべきものではない。」

そこで選手たるものは、常に敵意ある態度を以て終始すべきであると同時に、かやうな意識い選手を派遣する國には、國家として充分の理解と聲援とを持つべきである。

なほ國家の選手を派遣するに先立ちては、選手以外の監督指導者、並に關係者をも参加派遣することは、更に國家の名譽に貢献する所大であらうと思はれる。」

秩父の宮さまは、山の征服者として歐米人の間に知られてをられるが、また安部氏は、アメリカ南部における野球戦で、大いに活躍してゐるときく。將來の國民に期待すべきこと」

競技をさゝるものながら、近年日本のスポーツ界は特に野球の擡頭したことは驚くべきほどである。野球の歴史をひもとくに野球の盛んなるところ必ず文化の伸展を見る。然らば又以てよろこぶべきか。元來野球は、人間の諸本能を遺憾なく現したものである。青天井に思ふ存分かッ飛ばした時の愉快さは、またと得らるべきものではない。それをまた捕へた時のコキミのよさ加減。それに投手はまた野球の生命としてもこの運動の勝敗を左右する[illegible]に行はれることは他の追従を許さ[illegible]

ぬものがある。

ドイツでは盛んに[illegible]競走をやつてゐる。わがくにはあまり必要でもあるまいが

そもそも體育的實はではないがそもそも動物は、おのれの脊柱を地球に對して水平なる位置を保つてゐる。然るに人間はこれに反して垂直の位置を保つ。これは實に生物界の一大飛躍である。

さて垂直位を保つ爲に、肋骨が引下げられて胸部が狭少となり消化器の[illegible]を來たし更に脊柱が彎曲してくる。そこで大[illegible]に適も

とか、例のコスト、ル・ルブリ兩氏は[illegible]から、パシコクまで飛行するとか。かうなるとスポーツとしての飛行機も盛んになつてくる

さすればスポーツの分類はまづ陸上、水上、空中の三系統となるわけで、空中リレーなどは明々白からう。

きけばこの花時に京城主催の空中リレーとかが行はれるとか。スポーツマンシップの發揮は、運動選手諸君の間にも見られるわけ。よいことの一つ。

たしか大正十年の秋と思ふ、第一回女子體育聯盟競技會が戸山學校々庭で開かれた。當時われわれは役員として多數の婦女子の御世話をしたものだ。その中に御千[illegible]嬢とやらいふのがゐて、一人でファンを熱狂せしめてゐた。ところがこの彼女、[illegible]入りときく。不退轉の勇猛心を以つて、民衆スポーツの國際進を希つてやまない

どりといふ所どりになつた。よつて如件

英國皇太子殿下は過日ドイツのダトンで行はれた障碍競馬で一等を得られ更にホーソンビルで障碍くらべ馬と[illegible]するものがあつたが今日においては[illegible]その方法は大部に熱狂して、今日においては主要なるスポーツとなつた。

この間行はれた漢江畔の大會は絶好の日和であつたが今少し[illegible]化する必要がある。それにはまづスポーツ智識といふ點からであらう

近時スポーツの組織が擴大せられ、自動車、自轉車は勿論、飛行機までもはいつてくる。飛行機の話をすると我國ではやつと太平洋横斷が企てられる時、リンドバーグ大佐が紐育巴里三萬三千キロの世界一周飛行を決行するとかしない

## 日佛對抗競技選手出發

### 九月一日と決定した

來たる九月と十月に大阪および東京において開催される日佛陸上競技會に臨する契約は二十一日いよいよ日本側の代表[illegible]氏と佛國陸上競技聯盟間に正式調印を了した赴日選手總員二十五名は九月一日パリー出發し同二日はベルリンでドイツ選手と對抗競技の上シベリヤ經由來朝する事となつた

## 長距離走破

### 安東奉天間

安東地方事務所の河原[illegible]氏同高等女學校の古田氏の奉天安東間の長距離マラソンは第一期準備試驗として安東、鳳州間を走破し更に第二期計畫として鳳凰山、安東間を走破したいよいよ安東、奉天間の[illegible]を決行する事になつた行程は安東奉天間片道百七十七マイルで往復三百五十四マイルであるがこの行程を四日乃至五日間で走破する計畫でこの長距離マラソンは今回が初めての試みで新記録を作るのが目的である（安東電）

## 鍋さん恐悦

鍋さんといへば、人も知る京城球界のすでに元老に近い[illegible]。もつとも[illegible]といふと京城府廳の投手だ▲その鍋さん、さる春の天神祭のお祭りの宵▲奥さんと二人づれで頗る恐悦のていで▲いつもの様に仲よく手をひいて本町通りを散歩してゐた▲どうもうれしそうな顔がいつもと違ふのでよくよくきいてみると、▲顔も大きな▲天滿宮で、金の大黒様を當てたといふのである▲そこで鍋さんには▲『あゝ人生はたまらない事ですね▲』と、全くたまらなさそうに唇をうたつてゐるのである

## 第八回全鮮女學生庭球大會

時日　五月六日　午前十時から

場所　京城運動場コート

資格　朝鮮在住の女學生たること

用球　丸菱ボール（詳細は追つて發表）

主催　京城日報社

## 法人登記公告

[illegible]

平壤地方法院

## 法人登記公告

[illegible]

華川出張所

資本金57,500,000圓
積立金60,000,000圓

京城府南大門通二丁目
第一銀行
京城支店

768

# 重要な聲明

## 舊T型フオード車御愛用家各位に對して

顧みれば昨年五月廿五日、ヘンリー、フオード氏が初めて新車製作の計劃を公表しました際氏は舊T型車部分品の製造を繼續すべき事をも同時に聲明したのであります。

氏曰く、

「舊T型車は斯界の先驅者でありました。夫は自動車工業界に一大光明を投じたと共に到處に道路改善の機運を促進しました。又山間僻地への交通上の不便障害等も爲に一掃せられた結果、距離は著しく短縮せられて各自の關係は一層親密を加へ且教育は遍く普及して何人も其恩惠に浴し得るに至つたのであります。吾人は今尚舊T型車に對して矜を感じて居ます。若しさうではないとしたらあの樣に長年月の間其製造を繼續しなかつた筈であります。」と。

過去廿年間を通じて舊T型車は啻に自動車工業界を統率して來た而已ならず今日に於ても依然として他の如何なる自動車に比しても嶄然ヨリ多數の人々に奉仕して居るのであります。現在日本に於て使用せられて居る自動車の約過半數が舊T型車であると云ふ事實に徴しても如何に其實質が優秀であり又如何に凡ゆる職業に從事する人々に深く愛好せられて居るかを窺知するに難くありません。

フオード會社は是等のT型車に對して「其最後の一車が路上から姿を隱す迄」其部分品の製造を繼續致します。是は弊社の奉仕の一部でありまして、嚮にヘンリー、フオード氏が

「フオード自動車を御買求めの方には、どなたに對しても出來るだけ永い期間、而も最低の維持費で御使用出來る樣にしなければならないと確信して居ます。」

と宣言した趣旨を繼承するものであります。

此方針に基いて會社所屬の製造工場の大多數が舊T型車の部分品製造に割當てられて居ます。此部分品は皆樣の御所有車が最初組立てられた際と全然同一な原料と同一な方法で製造されるのであります。

何卒御使用中のT型車を御修繕なさる場合は是非共最寄のフオード特約販賣店に御用命下さる樣只管御願致します。さすれば極僅少な費用でまだまだ何千里も有利に御使用出來る事がお判りになります。

Ford

横濱　日本フオード自動車株式會社

# 慶祝天長節

咸鏡南道穀物檢査所 職員一同

咸南咸興府 咸南商工株式會社 電話三四番・二六番

國際運輸株式會社 咸興出張所

咸興郡廳 職員一同

咸興刑務所 職員一同

咸興旅館組合

咸南北青警察署 職員一同

咸南永興公立普通學校 職員一同

咸南五老公立普通學校長 山口勘太郎

咸南惠山警察署 職員一同

咸南定平郡廳 職員一同

咸南把撥公立普通學校 職員一同

咸鏡南道評議會員 劉柄義 咸興□□

咸南端川警察署 職員一同

咸北 羅南金曜會

咸鏡北道 道廳食堂員一同

元山驛長 橘高輌之祐

大連民政署長 田中千吉

大連市濱町 滿洲船渠株式會社

福昌公司

大連市大山通 三越呉服店

滿洲土木建築業組合

大連市埠頭構內 福昌華工株式會社 電話四五一〇番

東洋拓殖株式會社 大連支店

大連市山縣通 國際運輸株式會社

大連市西通 大連火災海上保險株式會社

東拓大邱支店 小池英勝

大邱穀物商組合

大興電氣株式會社

鎭南浦 富田儀作

鎭南浦 西崎鶴太郎

鎭南浦府廳 職員一同

鎭南浦 朝鮮商工株式會社

鎭南浦 藤本釀造所 柳原釀造所

鎭南浦 新井新藏

鎭南浦 鎭南浦公立學校 職員一同

鎭南浦 鈴木種一

久原鑛業株式會社 鎭南浦製錬所

鎭南浦 鎭南浦果實株式會社

鎭南浦警察署長 古市金彌 外署員一同

平安南道慈惠醫院 鎭南浦分院 職員一同

官鹽專賣局 鎭南浦出張所

鎭南浦 三成精米所 李□□

鎭南浦金融組合理事 黑岩八千熊

鎭南浦稅關支署 中村勉三

理事 鎭南浦金融組合 瀨ヶ沼百冨

滿洲製粉株式會社 鎭南浦工場長 鈴木孝太郎

鎭南浦 合資會社 青木組

朝鮮總督府專賣局 鎭南浦出張所長 山岸睦造

鎭南浦遞郵會

釜山商船組 專務取締役 西本榮一

釜山 望月瀧三

釜山 大池忠助

釜山南濱町 大島芳輔

釜山本町 高瀨合名會社

釜山鹽業組合

諸紙問屋 合資會社 萩野商店 釜山 京城

釜山本町一丁目 立石良雄商店 電話長一六一四番 長四三九番

釜山府富平町一 西條鐵工所 電話長四一二番

釜山府牧之島 西條造船所

釜山 追間保太郎

釜山 追間房太郎

株式會社 澤山兄弟商會 常務取締役 澤山寅彦

菊正宗 株式會社 本嘉納商店 釜山支店

釜山鐵道病院
院長 山田信吉
内科 高野了三
内科 岡田實秋
外科 玉川和
眼耳鼻咽喉科 大國二郎
小兒科 佐伯恭介

朝鮮銀行鎭南浦支店
朝鮮殖産銀行鎭南浦支店
朝鮮商業銀行鎭南浦支店

馬山仲町 銘酒醸造 井手酒造場 電話三〇番

優等清酒

ケイリン
馬山架町 西田酒造場 電話一二四番

馬山酒造組合 (イロハ順)
大典正宗 總督 寒牡丹 菊鶴 鷄林 富久鶴正宗 富士 物生 蝶色 彌櫻 松乃正宗 大正 井筒平正宗
石橋酒造場 井手酒造場 原田酒造場 龜田酒造場 西田酒造場 永武酒造場 村崎酒造場 五反田酒造場 遠藤酒造場 三野酒造場 清水酒造場 平井酒造場

銀松亭 電話本局九五番

日本赤十字病院 京城支部

釜山大倉町二 金物商 吉田金物店

カンボタン
馬山。釜山。 原田酒造場

鎭海 松尾重信

京城承認運送組合

國際運輸株式會社 京城支店

京城酒類商組合

京城醫師會

木材各種 新義州營林署

香椎源太郎

朝鮮瓦斯電氣株式會社

朝鮮生糸株式會社
片倉製絲紡績株式會社 大邱製糸所
山十製絲株式會社 大邱製糸所

大邱金曜會

大邱商業會議所 會頭 張稷相

釜山商業會議所 評議員 濱田惟恕

慶尚南道評議員 武久捨吉 釜山本町

釜山榮町三 若狹材木店 電話八五七番

釜山稅關長 宮崎又治郎

釜山 株式會社 明治屋

國定教科書 朝鮮總督府特約販賣所 釜山 博文堂書店

釜山府大倉町二丁目卅九番地 内藤八藏

釜山府南濱町一丁目 石炭 肥料 西野爲作商店 電話一三九番

釜山大倉町四丁目 釜山棧橋食堂本店

釜山府大廳町 手島近江

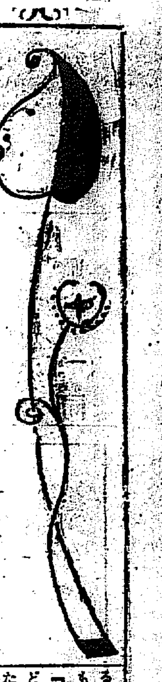

## 京日俳壇（春季雜詠）（八）　臼田亞浪選

春宵や梅は新眼の子目に燃ゆる　京城 藤原 星人
蟲あみする肌に春風吹き入りて　同
春宵の船出の灯し赤々と　京城 多田 智士
泪の井は涸れてをりし春の園　同
雙語りて春吹く風の街に出し　京城 出司 信子
靜に供へし雨の煤け母の花　同
土筆摘る兒に霞影の動きつつ　京城 井上 虚城
暖かき夜の兒搖籃踏み脱ぎて　同
寄り添ひて胡弓彈きゐる暖かな　龍山 大山 紫蝸
女將軍倒れて土師印山な　同
暖やつなぎけぶらす蜜の船　京城 楠矢 醉堂
手にあまる土筆は川に捨てられし　同

## 亞浪氏の素描（十五）
# 噴煙と急流と
### 亞浪氏を育める自然
小山松琴

亞浪氏は千古の名匠一茶を出したる信州は小諸の産である。同氏を育みし自然は、かつて小諸にありし島崎藤村氏がこれを歌ふて居る。

小諸なる古城のほとり
雲白く遊子悲しむ
緑なすはこべは萌えず
若草も藉くによしなし
しろがねの衾の岡邊
日にとけて淡雪流る
あたゝかき光りはあれど
野に滿つる香も知らず
淺くのみ春は霞みて
麥の色わづかに靑し
旅人の群はいくつか
暮れ行けば淺間も見えず
歌哀し佐久の草笛
千曲川いざよふ波の
岸近き宿にのぼりつ
濁り酒濁れる飲みて
草枕しばし慰む

要するにその主なるものは、淺間の噴煙である、千曲川の急流である。これを小にしては古城の懷舊である。

そしてその淺間の煙、千曲の流れが、自然として如何なる力を有するかは、亞浪氏がその著、「信田三代記」の卷頭において、自らこれを說明して居る。」

◇これを例へば信州の秋山淺間が永劫に不滅の熱火を吐いて、常に人心を撼動しつゝあるが如く、淺間のふもとに生れた臼田亞浪は、確に淺間のふところに抱かれて、淺間の息吹をたつた淺間の兒である。上田の風格や知識の雰圍氣が、霊ありて靈氣天地を搖かす淺間のそれに似て居るのも、則ち不思議でない。春を見て一度も觸るゝ事のなかつたのは、恰も上田の眼界を殘ふて北國に注ぐ千曲の、千古に流れて盡きぬやうなもので、亞浪師を指して嚴父とするならば千曲は慈母の由緒がある。宗村は、眞に自然の寵兒である。しかして兄の宿之は、よく朝く當時の

◇かくの如く亞浪氏もまた淺間を父とし千曲を母として生育せられたのである。淺間の噴の熱火の勢と、千曲川の清流にして熱も熱火的勢氣と、千曲川の清流の微妙とが、如何に君が詩想を涵育したるかは、同好者のよく諒解する所であらうと信ずる。

麥　守永春圃

麥の芽かきが出來てゐる
畑のかわきたる麥の芽
枯木の風のむれ麥の肥してゐる
出帆の鋼鐵がなる少し風がでた
佛壇をへたまだ山に陽がある
波る傑のはの出ばむをすてる
ほふる牛の頭るいそいで行く
桃が蒼んで栗は畑醫者に行く
畑のでるや油が暗てゐるか

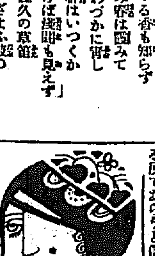

## 創作　拳銃　寺田壽夫
### 廿四

敏子は、注文の品を數郵に通じてから、すぐ女給部屋に入つて行つた。

彼の女は、秋山の無遠慮な破誘によつて、水谷に對する、彼女と秋山の秘密が暴露したと共に、水谷は必ず不愉快な思ひをするであらうと思つた。そして再びお互ひの間に溝が出來るだらうと豫感せねばならなかつた。

けれども、彼女は、所謂ある水谷と結婚するも出來まいし、將來に何の望みもない男を思つても、結局無駄ではないか。多少つらくとも一層のこと水谷の方から離れてくれゝばいゝとも考へ居るのだつた。」

こんな時、彼女は、彼女をめぐる多くの男を、すぐ頭に浮かべるのである。

今でも、彼女に結婚を申し込んで居るものが四人ある。一人は銀行員である。一人は大膽である

は職の班と、近く獨立するといふ事務にあるので、そのあとに彼子を娶へたいといふのである。

それから K 會社に勤めて居るまだ高商を出たばかりの會社員、彼の學生時代からの知り合であり、これも結婚してもいゝ位に、熱心に彼子のもとへかよつて來るのである。

今一人は、隣といふ女房持ちの會社員であるが、これも、女房などは、どうにでも片づけるといふ熱心さである。」

しかし、この四人を並べて見て、さて一生を託するといふ段になれば、敏子はどの男にも、多少の不滿があつた。

それに永い間の女給生活がしみ込んで居るので、家庭生活に束縛されることや、男といふ男が、殆ど家庭生活といふものを器械的に考へて居ることなどは、男の要求を知つて居るだけに、彼女として結婚を好まない一つの理由である。

が、また一つには母を養つたり、弟の學資をうるためのとういふ犧牲的な勞働をして居ることが、彼女自身の誤りであり諦めでもあつたのである。

彼女は、手が鳴つたので、我に返つて部屋を出た。が二階に上がるのが、何だかおそろしいやうにも思はれた。

「どうにかなるわ」彼はもう、殆ど自棄的に決心して二階へあがつた。

四人組の方は英代子が、となりで居たが、水谷は不在で、ささうにタバコを吹かして居たが、彼子が上がつてくると、すぐビールを命じた。

秋山は、酒を飲んで居たが、かなり酔い顔をして居た。

四人組の方は、盛んに猥談をあげて、はやり唄などを合唱しはじめた。

室内の空氣が、次第に亂れて來た。

水谷は、君子を相手にビールを二三杯飲みほしたので、顔に醉ひが廻つて來た。

その時、ふと秋山と同席の男が立上がつて、便所へでも行くのかフラ／＼と水谷の卓に突き當つたかと思ふと、ビール瓶は床の上へ轉げ落ちて、パーンと碎ける音がした。」

瞬間に、水谷は、キッとその男に燃ゆるひとみを注いだ。重苦しい緊張した一瞬間が過ぎた。

その男は、水谷にひやゝかなーべつをくれて、

「失敬」

といつたまゝ、すた／＼とあるき出した。

「待て…」

水谷は一喝して立上がつた。

すべての人の視線が、この二人に注がれて、今にもまき起こらうとする闘爭の嵐を前に、室内の空氣は緊張に戰慄した。

### バビラーチヨ

▲醫學博士正木俊二といふよりは、寧ろ大衆作家としての正木不如丘のペンネームの方が餘りに世間では有名すぎます『診察簿餘白』『不眠の秋』『三十前』『湖心の窓』『吹雪心中』『モルヒネ』等續々と來るとその文藝の世界にもおよびます不如丘博士は昨秋慶應大學醫學部教授を辭し、專ら信州富士見の高原療養所の所長として多年研究中の『日光療法』に、その後半生を捧げてをられます▲近來『日光療法』が、萬病全治に偉功を奏するために▲猫も杓子もと宣傳せられますが▲その說く所ややもすれば正確を失し、ために却て疑惑を生ずる虞さへ生じます▲と先生は大へん御機嫌をあげて居られます

## 全鮮俳句大會
亞浪氏を迎へて五月六日來靑閣に開催
兼題「若葉」三句
愈よ三十日締切り
京城日報學藝部
（各賞は天位賞の本社金メダル……左は表　右は裏）

## 京日川柳（宣傳…二）　井上劍花坊選

宣傳の利く頭家は左り前　釜山 燕子
手を振つて惡宣傳を笑ひ消し　仁川 天獅
宣傳の聲もすでに古びたり　仁川 里孝
塡ならばのめスダなるなぞとあり　同
井戸端の親長でプロパカンダなり　仁川 みさを人
宣傳のビラ撒きを子等とりまきて　同
銀座の子どもの聲で宣傳狀　公州 雄心坊
自働自長そばで女房も口を添へ　同
宣傳の盛選飲まぬうちは利き　鎭南浦 竹外人
無料公開で芝居好きになり　京城 酒山
宣傳に利用されたをやつと知り　仁川 乃部
宣傳の皆伯悉とく大家　釜山 岡寅人公

## 朝鮮歌會（顧問）　春詠雜

◇海近き丘の明るさすく／＼と伸びしつくしが目に立ちにけり　牡山 芳子
◇木津川の向つ岸べの草の間ゆ雲雀鳴きたつ春は來にけり　岩坪 綴
◇火鉢さへ片づけられし部屋ぬちに出れば聞ゆ春の足音　北川 紺夜
◇世の人にめてはやされて咲く花と馨をきそへ梅舍の友　石田 捷村
◇木の芽たつ新羅の古都の石佛日本海見え春風のふく　井上 松堂
◇かげろふのもえ立つのべのつぼすみれ咲きさかる頃となりにける　岩淵 照子
◇花さけど衣更も出來ずこの春もあゝこの春もすぎゆくならむ　山口 波津詩
◇灰區る朝に濡れつゝこの朝さかきの通盟さき初めにけり　西野 紫星
◇とも／＼の昼匠ひもときながむればありし日の佛消くうつるも　宮岡 雅子
◇ねこ柳折りめでんと近づけば水音々と空うつりつせり　古賀 まつ子
◇下萠えし芝草原に白妙の衣ほしたりこの朝の春　岩見 榮子
◇うたゝねのそれにも似たる我が生活身は病みながら又春や來し　悦 月室
◇なげかひて世に生く人と祈う居て春や何ぞも生命哀しき　岩見 榮子
◇桃畑のもゝの木の梢あかくなりぬ近頃雨のふりつく中に　平山 紘
◇底すみて光り流るゝ溝川にしたゝる柳流れやまずも　安田 然三郎
◇溝の邊の石のほとりに菜の華一輪春かたりけり　居本 靜枝
◇しめきりて留守居はわびしたれ下る蜘蛛のきれ糸かすかにゆれて　松永 利雄
◇いたいけなうす紅のバラの花蕾立たしさにふみにじりけり　近田 [illegible]
◇逝く春のヘリオトロープのほのかさをも惜しとおほせし人よ　岩本 柳村
◇軟き若草生ふる春の野に小羊二匹たはむれてをり　栗原 さかえ
◇幾日をも澄き山々霞みゐて櫻の花に春は深めり　堀田 二朗
◇山風が山から村へふきおろす春は泣きたい人戀ほしさに　井村 一夫
◇暖に輝く眞盤丘に來て見渡す原は草萌えにけり　松永 利雄
◇刑務所のさ庭に落つる春の月や貧しき草も花持ちにけり　岩本 柳村
◇心からしのばる坂道目に見えて櫻のつぼみふくらみにけり　長友 鐵秋
◇遠方の光かそけき御社の欄鼓に夕雲雀啼く　藤野 菊治

## 蕊の會（鄭原選）

おさなごあさから土あそぶれんげふ散らなく　山 興水
ひとりなり午後一時を打ちさくら　波 柳
夕べにみる高い木の風車ゆれ／＼廻る　五六
投網干してあるこぼれ花菜咲き　蜀原

## 青陽吟社（天香選）
（荒涼、一新、柳雨、秋月四氏送別句會）

川砂に影おく月の柳かな　荒涼
春の雷襟門にきゝ登らず　同
灯して春雨の窓明けにけり　一新
夕煙雀落ちはとりの壇巷哉　同
春風の下に眠の洗夫かな　柳雨
門川に目高早やあり水溫む　同
柴刈のゐる山腹や雉の聲　秋月
市人のつゞく野道や雲雀著つ　同
登り來しこの山寺や春淺し　芳洋
日閑きや門下ろせし金魚賣　破舟
濁草の吹かれつゝ蝶の生れ鳥　香雨
春の川帶みに鮒の泳ぐ見ゆ　丸一
雨の花見に登りたる二人哉　如川
ことり／＼朧月夜の水車哉　秀月
春愁や今日は彌生る句兄弟　晩翠
春雨や雨上りしてある舟　天夢

（社江）

## 京日文苑課題

短歌　雜詠　一人五首、用紙半紙　尾上柴舟先生選
川柳　雜題　一人五句、用紙半紙　井上劍花坊先生選
俳句　雜題　一人五句、用紙半紙　臼田亞浪先生選
締切　四月三十日
發表　短歌、川柳、俳句共五人以上の會合に限る。一人三句以上御投稿のこと。
注意　短歌、川柳、俳句共住所姓名明記、京城日報社文藝係宛

群晨を飾る人々休載


最高權威
## ちの藥　ヘモロヂン
▼如何なる痔疾にも驚くべき特效あり、內外痔疾脫肛等に及ぶもの悉く卽効にきを保證す
▼實驗せる患者の總てと專門醫師が痔疾藥界の覇王なりと推賞して止まざるは此の「ヘモロヂン」なり
▼痔疾の方は是非一度其效を試されたし
▼發社は「ヘモロヂン」の實驗者のみに依つて設立せられ「ヘモロヂン」のみを販賣す
定價　內用 七日分　外用 七日分　金壹圓五拾錢（外に送料あり）
株式會社 日華實藥公司　東京府上目黑五四三　振替東京七五三四二
▼特約販賣者は御申込みあれ



## ナッシュ

溌剌たる美の極致
新型ナッシュは總て典麗優雅を旨とし名工の彫刻の如く丹念に作られてゐます
其の生彩ある容姿と性能を鑑した容室とは常に新鮮なる氣分と誇りを催さしめます
然も優秀なる精力と性能は比品質として運動の權威
御愛用車御選定前に先づ一度ナッシュに御試乘下さい
日本總代理店　合資會社 葵自動車商會　東京・大阪・濱池
特約販賣店　京城府黃金町一丁目　山本自動車商會

寫眞機械材料（目錄進呈）
釜山本町一丁目電車通
岩瀨寫眞機店
電話七五五番　振替京城七八八番



## 痔疾專門
入院隨意
明治町二丁目通り公設市場下
京城肛門病院
電話本局三〇七二



灘のビール
# ユニオンビール
西宮工場落成―新釀發賣
我國最新式の工場で全部獨逸式です
最良の原料を精撰し日本一の灘の名水で釀造した
ユニオンビールは　あらゆるビール中の最良品であります。
商標よりは品質本位
商標によつて直ちにその品質の良否をおきめにならずに內容において品質第一のユニオンビールを御愛飲下さい
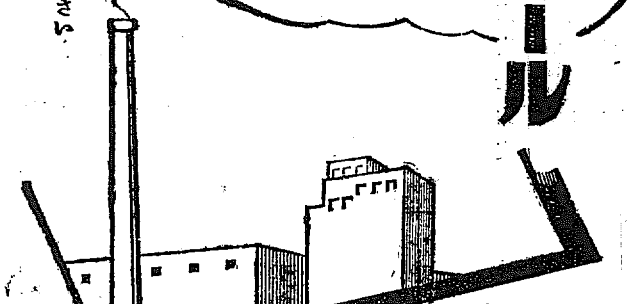
宮內省御用達
日本麥酒鑛泉株式會社
東京銀座
大阪支店　名古屋支店
O-3



特許
## 据風呂
切新三度くべたらわく石炭焚けば三斤。二十五分
便利…高尚…安全
すぐ焚付く、湯も燃える匿奥掃除半年に一回、二十の合所における
◎使用者は皆不思議だと云ふ
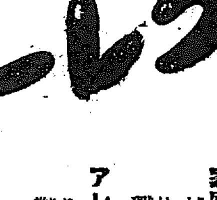
◎三十八圓以上…各種
官廳證明あり、効能二十四頭
切手六錢封入あらば解說書送る
釜山府大廳町通
發明製作元　小林商會
電話長百十四番



內科胃腸科　泌尿器　皮膚科　花柳科
京城本町四丁目百五十五番地（電話本局三二七四番）
北島醫院



御入浴に
御洗顔に
御化粧に
一番よい
# カテイ石鹸
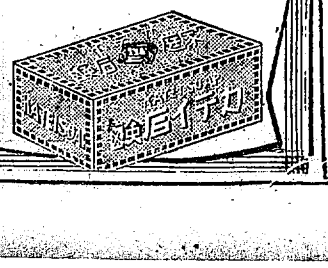



# レートクレーム
本品の少量が
お使ひ方で
種々の
お役に
立つのです

定價　1.40圓　70錢　45錢　30錢

**お肌の若返りに**
本品の御常用で、お肌は養ひ培はれ、お若く美化されます。

**家庭の美顏術に**
本品を每日お擦り込みになるだけで、美顏術がひとりでに、合理的にお出來になるのです。

**アレ止メに第一**
どんなアレ性の方でも本品の御常用でアレをお忘れになる。

その他、淑女のお化粧下地に、紳士のヒゲそり後に社交整容料に、お子樣方の肌の保健料に…など

平尾賛平商店　―東京・大阪―
0110



簡易　洋式
# 文化と共に生れたナニワホテル
大陸の玄關たる大連市繁華の中心（浪速町伊勢町角）に五層樓の新築し室內凡て洋式暖房エレベーター自動車等完設し簡易と便利をモットーとして營業仕候所各位樣より多大の好評と御引立を蒙り日に增し隆盛に赴き候段厚く御禮申上候御來連の節は是非一度御試泊の上御批評御指導被下度奉願候
一室料　三圓以上五圓は風呂便所附（御一人分每に五割增）
地下室に食堂の設けかあります御利用下さい
大連市浪速町伊勢町角（電話三三四五番）
ナニワホテル

# 奉祝天長節

仁川 石川清

仁川宮町 ⑧ゴム白工作所

仁川 岡田恭藏

汽船帆船商陸運送稅關貨物取扱 運漕手數料斗量檢量荷物運送 仁川本町一丁目 福島組 電話五三五番 主任 大平友市 稅關構內出張所 電話五四二番

仁川仲町一丁目 運漕業 仁川大和組本店 上仁川大和組支店

仁川多志面長瀧里 活牛移出業 谷本茂三郎 電話七五三番

仁川府支那町四五 同順公司擴張部 原醸直輸入商 崔炳熙 電話八七六番

仁川山手町 能治齒科醫院 電話三五〇番

仁川本町三丁目 米雜穀肥料貿易商 土居喜七商店 電話長六七三番 電略（ト）又ハ（トイ）

仁川本町 仁川無盡株式會社 電話七六八番

仁川濱町 海陸運送並通關 增井運送店本店 電話長二三〇番 五三九番

仁川 太田忍

仁川海岸町二丁目 回漕業 木村組 電話三一番

仁川本町四丁目 輸入貿易品 河野竹之助本店 電話二八八番

---

仁川宮町 隱塚種苗場 電話二七三番

朝鮮仁川府海岸町 仁川製革所 電話二三七番

仁川本町四丁目 綿糸布商 平野商店 電話九七二番

仁川本町四丁目 穀物肥料商 福島邦一 電話一〇一四番

仁川山手町 料理 うろこ 電話六八番

仁川花町三丁目 吉木醬油釀造場 電話五二二番

仁川 丹羽茂三郎

仁川仲町二丁目 米雜穀貿易商 安井鐵次郎 電話一一三番

仁川仲町 農業機品 福岡商店 電話五三番

仁川驛前 中條榮藏 依知川治

仁川本町 朝鮮信託株式會社 電話一三二番

仁川 黑田馨

仁川海岸町 朝鮮繩叺株式會社 仁川出張所 電話長七三五番 電略（テナ）

仁川穀物檢査所長 横山要次郎

仁川仲町 仁泉堂醫院 電話六一六番

仁川支那町 仁川水產株式會社

仁川寺町 產婆 芝モト 電話四一八番

仁川 伴康衛 電話二四九番

仁川宮町 履物商 村上商店 電話六一二番

仁川宮町 西洋料理 東洋軒 電話五一九番

仁川山根町 御料理 銀水 電話一一二番

---

仁川宮町 土木建築請負 稻崎組 電話一四四番

仁川新町 醬油問屋 高雄仁川支店 電話二七七番

仁川宮町十三 御料理 三吉野 電話四〇八番

仁川宮町 料理 大吉 電話四一四番

仁川本町四丁目 仁川汽船株式會社 電話五一番

仁川本町 海陸運送業 一心組 電話長七一四番

仁川寺町 久木田醫院 電話七〇四番

仁川宮町一〇 岩崎政介 電話四五五番

仁川港町五丁目 米雜穀肥料 松本要五郎 電話八一五番

仁川港町稅關構內 仁川物產 客主組合

仁川本町三丁目 東京齒科醫學士 天辰齒科醫院 天辰親夫 電話九八六番

仁川仲町 料理 天狗 電話六番

仁川本町 文房具商 中川勝美堂 電話三四一番

仁川仲町 田邊病院 電話四〇九番

仁川山根町 上田文次郎

仁川新町 食料品問屋 中村嘉兵衛商店 電話四六一番

仁川本町四丁目 海運業 由木商會 電話長九二八番 七七二番

仁川 杉野榮八

原鹽輸入 叺貿易業 許斐出張所 仁川 電話一〇二七番

仁川 土地經營組合

仁川新町 內鮮商事株式會社

仁川宮町 株式會社 增田屋商店 電話一〇九番

仁川宮町 榮亭 電話四二九番

仁川本町 酒醬油問屋 千鳥正宗 仁川支店 電話三五九番

---

仁川 加來次夫

仁川本町 回漕業 慶田組 電話四九八 四二番

仁川本町 平山松太郎

仁川本町三丁目 米穀商 原平次郎 電話三六七 三六二番

仁川 吉田清

仁川 質屋組合

仁川山根町 島崎彥次郎

仁川支那町 田邊石炭店 電話八一九番

仁川 吉岡久

仁川桃山町 煉瓦製造販賣並運搬業 山野井倉次 電話一〇三三番

仁川 吉田秀次郎

仁川海岸町三丁目 仁川自動車商會 電話六六〇番

仁川內里 朱命基 電話三八一番

阿波共同汽船會社仁川代理店 朝鮮總督府朱安官鹽特約販賣店 仁川海岸町四丁目 野口商會 電話二七三番 一七四番 七五〇番

---

仁川 力武物產株式會社 社長 力武嘉次郎

仁川本町一丁目 朝鮮銀行仁川支店 電話一一番・三二一番

仁川海岸町四丁目 朝鮮殖產銀行仁川支店 電話二四〇番・六二九番

仁川本町二丁目 株式會社安田銀行仁川支店 電話五八番・一〇一番

仁川本町二丁目 十八銀行仁川支店 電話一八番・九一八番

仁川港町四丁目 朝鮮商業銀行仁川支店 電話長三三七番・長三六八番

仁川內里 ⑧朝日洋行 電話長六六番 振替京城六八番

仁川 敷島貸座敷業組合

營業科目 艀船代理店並ニ回漕業 免許稅關貨物取扱人 總督府鐵道局承認運送店 沿岸帆船並ニ艀船取扱 火藥類認可一手運搬取扱 朝鮮運輸計算株式會社交計加盟店 支店所在地 京城、鎭南浦、釜山 仁川府本町四丁目一番地 朝日組本店 組長 川手今吉 電話長三九番 六四番 電略「ア」 振替口座京城六一一番 仁川郵便局私書函第拾四號 仁川船渠稅關構內出張所（電話五一六番）

仁川穀物協會

天下一品 キッコーリー キッコーマン ほまれみそ 仁川 野田醬油株式會社朝鮮支店

仁川米豆取引所 電話 一一七・八五・四三四番

---

京城府明治町二丁目 宇治屋茶舗 電話本局四一二番

京城驛前（朝鮮神宮參道入口） 笑福旅館 電話本局一五五一・三六一番

京城府元町一丁目一〇四 朝鮮製綿株式會社 電話龍山一二六番

京城府元町一丁目八九 畠山酒造場 電話龍山一五四番

京城長谷川町 合名會社 近澤商店 電話本局二二七五番

中央物產株式會社

（現品先渡月賦提供） 合資會社 日章堂時計店 京城府永樂町貳丁目 電話本局二八七四番

京城府太平通一丁目 多田工務所 電話光化門一二二番

東京火災保險株式會社 京城支店

京城府組町二丁目 京喜久 電話本局七二三一・五六番

京城質屋組合

京城府黃金町一丁目 合資會社 泰明商會 京城出張所 電話本局三三〇一番

京城煉瓦共同販賣所 京城府黃金町二丁目

京城府太平通二丁目 永一炭礦株式會社 電話本局七二七・七二番

---

京城府永樂町二丁目 帝國製麻株式會社 京城出張所 電話本局一八三〇番

京城府太平通り二丁目 日清生命保險會社 滿鮮支社 電話本局一四九六番

京城府本町一丁目 株式會社 平田百貨店 電話本局三六二九・五八番

京城府漢江通十一番地 荒井牧場 場主 荒井初太郎 電話龍山七三一・一〇〇四番

龍山承認運送店組合

京城府明治町二丁目（三越裏中島病院前） ワタナベ美粧館 渡部千代子 電話本局九五八番

京城府明治町二丁目 美粧倶樂部 田中なを 電話本局三七二七番

高陽郡崇仁面敦岩里四二 的賀牛乳 平山牧場 場主 平山政十 電話光化門一三三番

京城府本町一丁目 山口印刷所 電話本局四四八番

京城府黃金町二丁目日本生命ビル內 花月食堂 電話本局三二五七・六八〇番

京城府榮町七 土木建築請負業 堀內組出張所 電話龍山九一五番

京城府漢江通十一 土木建築請負 陣內組 電話龍山一四七番

京城府長谷川町 備前屋旅館 電話本局九九九・一五四六・四一一番

京城府漢江通十一 土木建築請負 白坂組 主 白坂七雄 電話本局二六三三番・龍山二〇七番

---

帝國炭業株式會社代理店 營業品目 九州炭 中山田炭 御嶋炭 高谷炭 撫順炭 木炭 其他燃料一式 西川商會 京城府林町一九 電話東四〇番 貯炭場 電話本局二四〇番

京城府明治町二丁目（三越裏） 京城美粧院 屋敷コノト 柴田のぶ 電話本局三六五二番

戸嶋祐次郎

京城新町遊廓組合

京城府竹添町 小寺組 小寺忠行 電話光化門五九二・二七四番

藤澤商店京城支店 京城府西小門町 電話光化門一五〇・一七八三・一四九一番

京城府漢江通十一番地 土木建築請負 間組 前野定喜 電話龍山一三八・四四〇番

パラマウント映畫
米國作家協會推薦一九二六年卒業生出演映畫

## 「オール持つ手に」七卷

原作 フレダリカ、サガー女史
脚色 パーシー、ヒース氏
監督 リチャード、ロッソン氏

◇配　役◇

ジム、トレッドウェイ…………ジェームス、ホール氏
弟ラルフ、トレッドウェイ…………リチャード、アーレン氏
其の父…………ビアト、ダーレンス氏
女學生カロル、フレミング…………ルイズ、ブルックス嬢

梗概　ジム、トレッドウェイの家の人達はコルファックス大學に居た頃、大學の端艇選手として鳴らした者であつたがジムの代に成つてそれが實現しなかつた。然しジムの弟ラルフが大學に入り早くから運動に熱狂して居たので父も彼を期待して居た。ジムは新入生のラルフをつれて大學町へと向つたが汽車から降りた新入生のカロルフミレングといふ女學生を見初め互ひに爭つたが結局眞目な弟ラルフより品格なジムの方が早く近づきになつた。兄のジムが遊び廻つて居る間にラルフは眞面目に勉強と運動に精進し遂に大學の端艇選手となり整調をやる事になつた。第二學期がはじまり兄弟會の入會式の時ジムはカロルに求婚した。これを知つたラルフは憤慨し自棄を起して魔窟へ飛び込んでしまつた。明日は大學と年一回の對校競爭日といふのに監督のラルフの姿が見へないのでコーチャーと試合監視に來た父親は心痛した。ジムはこの事を知り魔窟を探しラルフを連ひ出し事の眞を語つた」

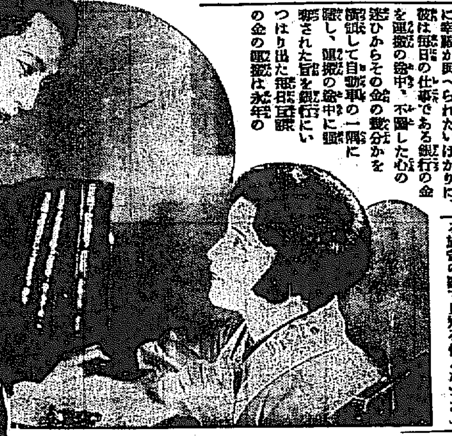

日活現代劇特作

## 「娘可愛や」

原作監督 溝口健二
脚色 畑本秋一
撮影 横田達之
装置 國中寅雄
監督助手 安積幸二

配役
父 小泉嘉輔
娘 北原夏江
青年 杉山昌三九

梗概　この物語りは悲しき階級における父性愛の悲劇である。○○銀行の監視員としての父は貧しいながらも永年職責に勵め會計においては信用あつい人物であり、家庭にあつては三人の子供の慈悲深い父として社會的にも家庭的にも何一つ申分のない人であつたが同じ銀行に女事務員として勤めて居る大事な娘に何時しか戀人が出來て、しかも可愛い子供さへ生まれやうとして居るのを知つて一度ならず驚いた。父は日頃は厳格主義な自分の性格からこれをひどく怒り、二人の結婚申出でさへ頑強なく拒絶しようとさへ決心した。けれど結局可愛い娘の心と、生れやうとする子供の事を考へて遂に二人の仲を許した。けれど貧しい若い二人の行末が心配でならなかつた。父親の心として若者同志に幸福が與へられたいばかりに、彼は毎日の仕事である銀行の金を運搬の途中、不圖した心の迷ひからその金の幾分かを横領して自動車の一隅に隠し、運搬の途中に強奪された旨を銀行につけ出た。無罪監禁の金の職責は永年の彼の誠實と信用により彼のみに許された仕事であつた爲その事件も彼の信用の名によつて許されたのである。彼の思ひは遂げられたが天は不正なる者に味方はしなかつた。彼は自分の大膽なる行爲の爲の苦悶と良心の苛責と焦悶のあまり、金を隠した自動車の番號を忘れてしまつた。彼は狂氣の如く街に車を探しく自動車の跡をかけ廻りながら探しあるく中、皮肉な運命の神は彼を彼が金を隠した自動車によつてしき倒して大怪我をした。娘夫婦にも彼は娘に一切を告白して死んでしまつた。然し所詮彼は生れながらの罪人ではなかつた。かの日頃の、性格に對する銀行の信用は、彼の性格を充分に認められ、その上永い間の彼の勤勞に對する報酬はその娘に惠まれた。かくて娘はその戀人と共に幸福な生活に入り、二人の新婚生活の上に輝く父の慈愛を永へに記念する

ワーナー、ブラザース社超特作映畫

## 「マノン、レスコオ」

原作 アベ、プレヴォー氏
脚色 ベス、メレディス女史
監督 アラン、クロスランド氏

◇配　役◇

シュヴリエ、ファビアン、デ、グリウ…ジョン、バリモア氏
マノン、レスコオ…………ドロレス、コステロ嬢
アンドレ、レスコオ…………ワーナー、オーランド氏
ルイ十五世…………スチュアート、ホームズ氏
囚人護送船々長…………トム、サンチ氏

梗概　マノンが修道院へファビンは牧師の學校へ向ふ途次ある旅舍の庭で見知る仲となつた。アンドレがマノンを金にかへやうとした事を知りファビンは彼女をつれパリーに逃げさゝやかな樂しい共同生活を始めたがアンドレの盡しでルイ十五世の老侍從のもとにらつじ去られた。ある日マノンが老侍從に捕はれ來たるのに會したファビンは更生場との…しつたマノンの説明に二人の生活がまたはじまつた。ルイ十五世はマノンを望んだがファビンは阻止したので獄に投ぜられマノンは王の命にそむいたゝめ流刑を申し渡された。ファビンは漸く獄を脱し囚人船にまぎれ込んで一大爭闘の末マノンを救ひ出して、二人は幸福な新生涯に入る

### 寫眞說明

【左上】東亞キネマ作「大江戸三人男」▲【中】ワ社作「マノンレスコウ」▲【下】パ社作「オール持つ手に」▲【左端】大陸キネマ作「支那街の秘密」▲【右上】ユ社作「南京豆小僧大成功」▲【右端】日活作「娘可愛いや」

大陸キネマプロダクション作
第二回作品

## 「支那街の秘密」八卷

キャスト
金龍九……卜龍雄
宋美超……徐月政
馬超……李月彩
山鍋……朴月暫
圖風……金索勳
誘拐された女……金英英
馬の手下……金斗玉
同……白水鍾
同……安鍾和
同……趙奎哲
同……尹貞根
同……李慶鎬

梗概　不可解なる支那街誘拐團に誘拐された可憐な朝鮮の女宋美超は日夜故郷戀しさに、そして懐しさに泣いてゐた。誘拐團の馬超雄は無邪な美超に、戀を感じ遂へ上る情熱の炎に抑制し不能女の歡心を買ふことにつとめた、美超の戀人金龍九は戀人を探すべく故郷を離れ支那へ渡らうとした途中誘拐團の部下の爭ふ處となり一大格闘は開かれた、しかし龍九は美超を求めて萬難を排し支那に入國した。龍九の友人にて支那に留學中の圖風鍋はこの事柄を聞き共に協力して彼女を助けやうと決定した。超雄の情婦山月は己の戀心が美超に移り行くことを怒りかつ恐んだ快活な一青年は遂に誘拐團の隠れ家を探ふたが目的を達せず引あげた、超雄は一青年に隠れ家を知られるを恐れ第二の隠れ家へ移つて美超を己の手中に…遂に歡心を買ふた山月は怒つて自分の男を他人に取れる位ならばと超雄を殺し……美超を逃して・やつたそして自分は戀しく／＼男の後を追ふて彼の世の果てへと……

帝國キネマ映畫

## 「大江戸三人男」前七卷 後六卷

脚色 天内政治
監督 江藤岳翠

◇配　役◇

一心大助……明石緑郎
大久保彦左衛門……阪東豊昇
松前屋五郎兵衛……尾上紋十郎
松前鐵之助……中村小福
お政……千草香子
お浪……二條玉子

梗概　（前篇）天下の御意見番大久保彦左衛門を親分に持ち弱きを助け強きを挫く勇肌の一心太助は河岸の名物男とうたはれてゐた。太助を贔屓する松前屋五郎兵衛は島田彈正や文殿伊予守の悪謀で盗賊反逆人の嫌疑で捕はれた事を聞き太助は彦左親分に訴へ再調べの結果五郎兵衛は潔白となつたが町人の身で武具を貯へし廉で遠の罪は拭はれなかつた。」（後篇）五郎兵衛は元は武士であつた。家の事を思ひ罪を一身に負はんとしたが事彦左の一命に關する重大事件となつた。奸悪の伊豫守は腹心熊谷をして五郎兵衛の娘母お牧と謀り伊豫守と彦左衛門の對決に偽造官狀を申立て彦左窮地になつたが太助の骨折りで一切は解決し、五郎兵衛は潔白となつた

ユニヴアーサル映畫
ヴイリアム、エサイタ氏監督

## 「南京豆小僧大成功」六卷

グレソ、トライオン氏
ローラ、ラ、ブナント嬢共演

◇配　役◇

ジョー、ヒル…………グレン、トライオン氏
メリー、ジョンス…………ローラ、ラ、プラント嬢
ホワード、マックブライト…………デビット、ローリンス氏

梗概　流行唄の宣傳係をやつてゐるジョーは作曲家としても大成を持つてゐたが一向認められなかつた。彼は或日路で知り合つたダンスの先生メリーと仲よくなり二人の最大の望みはジョーの書いた流行唄「がた馬車に乘せて貰つて行く」を五千ドルにうつて家を買ふ事であつた。樂譜出版業者マックブライトの息子ホワードはカフェーで本式に踊つてメリーから免許皆傳となる事になつた、その日ジョーとメリーが同じカフェーに行く事になつてゐたのでジョーはメリーが自分を出し拔いたと憤慨した。メリーは彼女に失戀したホワードを引ッぱたいてしまつた。ジョーとメリーは仲直りしてホワードに樂譜を賣りに出かけたが昨夜の事件で形勢不穏……。

## キネマ春秋

◇
兒童映畫デー問題　問題も漸く具體化して來たやうである。各映畫會社が可及的協力することは殊に結構である、現在に於ては悪い影を與ふるらして映畫を兒童から引離すだけでも有意義なことであらうが、次には積極的に兒童副青上智識併せ養ふ種類の映畫を製作するまでに行かねばうそだ

◇
蒲田に入つた御子柴初子さん、邦人には珍らしい均衡のとれた優秀な體格の持主でいづれはスクリーンに快活な容姿を見せる日も遠くはあるまいが、本名で映畫に出ると云ふ話を聞いて、散々貧り込んだ名前をそつくり利用するとは松竹も却々確かりしてゐると聲とり／＼、そりや監督が女優になると一つにはならこいさ。

◇
ワーナー映畫社の『マノン、レスコオ』何にしろ萬年美男のジョンバリと可憐なヘレン、コスチロとで『ドン、ファン』以來の人氣が湧いて、連日上映館は滿員とある。

◇
帝キネ今春此呼物の長篇連續映畫『怪兒奴』は既報の如く第六篇を以つて一と先づ中止することになつたので、再び市川百々之助の主演で、仲川紅果氏原作の新聞連載小説『朱鞘組』を前中後、三篇に分け、全二十卷に製作することゝなり、此の程撮影を開始した。これは幕末に材を取り天草黨の『十字社』と勤王黨の『朱鞘組』の暗闘を中心に『十字社』の女隊長に扮する千草香子との戀と義とに惱む百々之助が得意の時代劇である肯叱の撮影を終へると共に前記『怪兒奴』の撮影を續行する豫定であると。


# 奉祝天長節

[illegible] 協同商行

咸南豐山營林署

咸南退潮公立普通學校 職員一同

咸南端川公立普通學校 職員一同

咸南[illegible]公立普通學校 職員一同

咸南[illegible]公立普通學校長 市原嘉平

咸南道立 惠山鎭醫院

咸南五老郵便所長 山本正雄

咸南咸興大和町 北鮮倉庫株式會社 咸興支店 電話三三五番

咸興消防組頭 小藤榮夫

新谷商店咸興支店 松尾昇治 咸興軍營通 電一〇二番

咸興驛長 藤田鑛作

咸南利原警察署

咸興郵便局 職員一同

咸興面事務所 職員有志

朝鮮鐵道開拓部 三協商會咸興支店 牧野政一

咸南道評議會員 井上通 咸興大和町

朝鮮鐵道咸興出張所長 神谷三郎

咸南道立公立普通學校長 津川定市

咸興警察署 職員一同

咸南端川郵便所長 中川良治

咸南端川郡 波道面事務所

咸南南大水利組合

咸南新興郵便所長 小野敎明

咸南定平公立小學校長 中村朝七

長津郡廳
同警察署
同普通學校
同小學校
同郵便局
同登記所
同營林署
同面事務所

咸鏡南道水下公立普通學校長 久保田與四郎

咸鏡南道金融組合聯合會
元山金融組合 咸興金融組合 安邊金融組合 [illegible]金融組合 文川金融組合 高原金融組合 永興金融組合 定平金融組合 咸[illegible]金融組合 洪原金融組合 北靑金融組合 利原金融組合 端川金融組合 甲山金融組合 三水金融組合 長津金融組合 新興金融組合 [illegible]金融組合 五老里金融組合 新上里金融組合 新浦金融組合 惠山鎭金融組合 新昌金融組合 新[illegible]金融組合 退潮金融組合 下碣金融組合 西湖金融組合 新坡金融組合 三岐金融組合 地[illegible]金融組合

仁川 中元源五郎

仁川龍里 張錫佑

仁川府內里市場 ㊀ 共同委託販賣所 深堀市次郎

仁川宮町 御料理 三福ずし 電話一七八番

仁川內里一〇六 仁川信用組合 電話七一六番

仁川精米業組合員
（イロハ順）
仁川府濱町 馬場精米所
仁川府濱町 朝鮮精米株式會社仁川支店
仁川府濱町 力武精米所
仁川府花町 奥田精米所
仁川府宮町 加藤精米所
仁川府宮町 吉田精米所
仁川府花房町 園田精米所
仁川府花房町 辻川精米所
仁川府濱町 直野精米所
仁川府萬石町 有馬精米所
仁川府萬石町 齋藤精米所

咸興公立各學校 職員一同

大興電氣株式會社 咸興支店

帝國炭業株式會社 咸興支店

咸興土曜會

朝鮮水電株式會社 松興里診療所 岡元濟二

咸南甲山警察署 職員一同

咸南三水郡廳 職員一同

咸南好仁警察署長 畠中太三

咸南永興警察署 職員一同

咸南甲山郡廳 職員一同

端川郡廳 農會畜産組合 職員一同

# 關釜連絡船に五千噸級を使用
## 改善案の數々を並べて 朝鮮側から要望する

關釜連絡船は內鮮交通の大動脈であり、また重要な國際交通幹線なので、鐵道省では改善に出來るだけの力を注いでゐるが、まだ〳〵あきたらぬ點が多いといふので、來る五月開かれる朝鮮鐵道協議會に於て同會の重要問題となり

**改善方** を鐵道局を通じて鐵道省に要望することになる模樣である、連絡船の乘客數は年によつて違ふが內鮮の關係が密接となるにつれて增加してをり、大正十四年には下關三十萬余人、釜山三十一萬七千余人、昭和元年には下關二十八萬七千余人、釜山二十九萬四千余人、昭和二年には下關三十三萬六千余人で、最近五ヶ年の乘客を月別に見ると、旅客の最も輻輳する三月には下關から二萬六千余人、釜山から三萬六千余人、四月には下關から二萬八千余人、釜山から三萬余人、五月には下關から二萬七千余人、釜山から二萬六千余人、休暇季節の八月には下關から二萬八千余人、釜山から三萬二千余人といふ盛況である、これに對して現在就航中の連絡船の輸送能力は景福丸、德壽丸、

**昌慶丸**（各々三千六百十九噸）の三隻によつて下關釜山間とも一日二回就航として一日千八百八十三名、一ヶ月三十日間五萬六千四百九十名で、本年三月の釜山發四萬七千二百三十五名に比し九千二百五十五人の余力があるが、暴風その他のため缺航の場合や特に旅客が多い日には輸送能力不足のため臨時に貨物船の新羅丸や高麗丸を使用してやつと間に合はせてゐる始末である、ゆゑに朝鮮側の希望は就航船を少くとも五千噸以上の優秀船とし、少々の暴風雨にもビクつかぬものとして旅客が乘り切れぬ樣なことをなくしてもらひたいといふにあるらしいこれに對して鐵道局では關釜連絡船を改善して國際交通幹線として恥しくないものにしたいといふ氣持は絕へず抱いてゐるが、何分にも鐵道省が經營者なので、改善を要望する以上に手のつけやうがない乘り切れずして取殘された乘客を見ると

**自分の** 責任ではないが申譯がない樣な氣がする、しかし鐵道省でも相當に考へてをり五、六千噸級の優秀な船を就航せしめる計畫であると聞いたが一時にどうしても三隻を要するので、近いうちにといふわけには行くまい、一隻でもいゝ樣に思はれるが、大きい船を好むのは人情で一層混雜し、一方小船は乘客が少いといふ樣なことにならう、現在でも夜航船はすしづめであるに引かへて晝航船はガラあきといふ有樣である、また釜山で乘船の際稅關に上屋がないので雨天の際など乘客は濡れまされるが、これも稅關當局のものなので、總督府鐵道局としては手を着けることが出來ぬ本當をいへば、關釜連絡船は朝鮮總督府で管理すべきものであらうが、可成り儲かる線なので鐵道省が容易に手放すまいといつてゐる、なほ連絡船で絕えず問題になるのは乘客の取扱で、警察官の

**取調上** 必要であると稱してゐるが、實際には余り役立つてをらず、徒らに乘客と船員に面倒をかけるばかりで、いづれは廢止されるものであらうといふ人が多い

# 西の日を卜し寶の海探し
## 志賀島の沖合で 銅棒の引揚作業

【福岡發】「陳多羅ロ」志賀島大曾根沖合の海底深く沈沒して居る寶庫銅棒の引あげ作業は廿六日開始のはずであつたが、この日恰も佛滅の七日に相當して居るので緣起をかつぐ潛水夫等は忌み日として一切作業をなさぬ慣習がありかてゝ加へて「申の日」といふので遂に中止されたが廿七日は緣喜のよい酉の日だからとの意見一決していよ〳〵今日から作業を開始してなぞの扉を開くことゝなつた

**幾多** のローマンスを秘めたこの千ひろの海底から巨萬の財寶が引あげられやうなどとは全く夢の樣な思ひであるが果してこの玉手箱から鬼が出るか蛇が出るかそれ共黃金か銅棒かはた一塊の石コロに過ぎないか今や興味の焦點となつて居る、だが地元志賀島では最初の發見者潛水夫岡本官藏氏がすでに約百本の銅棒を引あげて居るしその銅の中には一萬分の一にせよ金を含んで居るといふので恰もわがことの樣に大喜び素晴らしい前兆であるそれもそのはずだこの海底から引あげられる銅棒の分配にあやかることゝなつて居るから

**無理** もないであらう、さて引あげ作業は長崎縣北松浦郡江浦村ドヤ茶原一氏と發見者福岡縣三潴郡三川町岡本官藏氏の共同事業であるが兩氏は數日前より十數名の潛水夫や作業員をわざ〳〵長崎から呼び寄せて數夜非行の有樣で引あげ準備にとりかゝつたが今では全く準備萬端とゝのふたので「酉の日」と取込む吉日を卜していよ〳〵今日から賑やかに作業することゝなつたのである

### 一日に二萬斤 早くも分配案迄出來てゐる

志賀島では銅棒引あげの幸運を祈るため廿六日午前九時より岡本、下釜兩氏、根本岡間岩永鐵藏士や作業員一同及氏子總代等は志賀神社に

**參拜** して神前祭を兼ね新開祭を執行したが今廿七日は作業員始め神前で一同は引あげ作業をなす大曾根沖合の海上に船を浮べて更に幸運の祈願祭を行ふことゝなつて居るなほ廿七日は少々風浪が降つても作業に取りかゝるはずである、銅棒の沈沒して居る所は志賀島大曾根を去る西北約一里の海底であつて水深實に十五尋乃至十七尋もあるといふので約百尺下の海底に作業せねばならぬ譯だが殊に附近一帶は關門海峽のそれの樣に急潮流なので非常に困難である、長時間の

**作業** を續くればそのまゝ殉死せねばならぬ危險もあるそうだが岡本潛水夫の談によると「一日に引あげる銅棒は少く見積つても二萬斤は下らぬ」とえらい意氣込み十疊敷位の面積に小山の樣に積まれて居るがこの外にも多數の銅棒が散在して居るから全部引揚げれば素晴らしい大量だ、天候その他の關係で作業が都合よく行けば十日間位で全部引揚げを終了する見込みだけれ共まあ十四、五日位はかゝるであらう今から丁度四十三年前矢張りこの志賀島沖合から引揚げた

**銅棒** のなかには三分の金を含んで居たから今度の銅もそれと同物である樣だから多少でも金があるだらうと狂喜に遠入つてるがなほ引あげた銅はまづ志賀神社に奉納した上で地元漁業組合や事業主潛水夫等で分つ際に、引あげもせぬのに立派な分配案が出來て居る有樣だ

自轉車選手權大會　第三流の豫選

# 新綠のもとに乙女の亂舞
## 開催日を早めた 我社の全鮮庭球大會

わが社主催第八回全鮮女學生庭球大會は、いよ〳〵來る五月六日京城運動場コートにおいて擧行するが、シーズン最初のトーナメントだけに、選手やフアンからも頗る期待されてゐる、女學生大會は、從來秋季擧行し來つたものであるが

**今秋の** スケジュールは非常に、ふくそうするため、本年は、特に若葉もゆる五月開催することになつたのである前年覇權を得て遂には、日本のナムバーワンにまで、なつた大田高女の須々木、石坂組はすでに、卒業したが、その榮譽の後をうけた同校は、先輩の名をはづかしめぬ猛練習に、本年度優勝のオリーブのかんむりをねがつており、元山高女また、はえある歷史の名に、必勝を期してすでに勇躍して參加を申込んで來てゐる、京城府內各女學校も勿論、その猛練習に今年こそは、女學校大會の緋の優勝旗は、是非にも、京城に殘そうと期してあり、殊に新しく、啓星女學院も參加することに決定したから、そこに起こる興味は更に、いや深いものがある、なぜなら、啓星女學院は第一組出場する事になつたが、その

**一組が** 實に昨年の覇者須々木孃と、第二高女の大將組として、猛烈なスマッシングに、相手を脅かした戶非孃との組なのであるからである、新綠の下に白線くつきりと浮んでセピア色にかゞやくコート上にすこやかに活躍する若き乙女達の燃ゆる樣な意志からは、定めしみるものもまた、燃ゆる思ひに、手に汗せしめないではゐないであらう、當日の壯觀は非常に期待されてゐる、なほ申込は本月一杯であるから、未だ申込んでゐない向きは、至急本社運動部あて申込まれたい。

# 二回に亙り毒をあふる

本町三丁目八十九番地大野甚吉の妻總子（假名）（三）は二十六、二十七日の兩日にわたつてネコイラズを飲服自殺を計つたが苦悶中を發見、山田病院に入院加療中であるが生命に別條はない。兩日にわたつてのネコイラズ飲服の裏面には深い事情が潛んでゐるらしい

# 福岡の強盜未遂
## 牧の島に潛伏中逮捕

【釜山特電】福岡縣八女郡福島町十八銀行支店へ去る十二日夜窓を破壞して何者か忍び入り宿直の行員と格鬪して重傷を負はせ、そのまゝ逃走せる曲者あり福島署では強盜殺人未遂として犯人搜索中の所、同支店附近に居住せる全南生れの鄭雨錫（三）が十三日夜から行方不明となつたので、テツキリ犯人とにらみ釜山署あて手配があつたので嚴重搜査中であつたが廿七日に至り同人が牧の島に潛伏せるを發見し直に取押へ目下福島署に護送中

# 全國自轉車の選手權獲得大會
## 第一日は非常な盛況 けふ一、二流の爭覇

本社後援全鮮第一回自轉車選手權獲得競走大會は朝鮮自轉車選手會の主催で二十八日午前九時より奬忠壇公設トラックにおいて第一日開催せられ全國各地選手の猛者代表參加して快走し數萬の觀衆を唸らせ第一日は盛會であつた第二日目選手權獲得競走は二十九日午前九時奬忠壇公設トラックにおいて擧行することになつてゐるなほ第一日各流入賞者左の如し

少年部（三週）
▲一等趙九福▲二等李春植▲三等柳鳳睦

四流選手（四週）
▲一等金秉鉉▲二等李南山▲三等鄭鳳福

三流選手（五週）
▲一等朴其東▲二等柳寧奎

四流選手聯合優勝（二十週）
▲一等金平俊（京城）▲二等京畿（京城）▲三等柳鳳睦（京城）

三流選手豫選（十五週）二流選手競爭資格
▲一等安興順（京城）▲二等鄭四鳳（京城）▲三等李榮石（京城）

地方選手優勝旗獲得競爭（十五週）
▲一等金相奉（開城）▲二等朴三峯（仁川）▲三等金泰俊（開城）

一流聯合競走
▲一等韓公福（京城）▲二等吉俊傑（京城）▲四等李甲成（京城）▲五等嚴福童（黃海道）

# 琵琶湖の小鮎一萬尾
## 來月七日シヤトルに着す

農林省から米國に移殖する琵琶湖の小鮎一萬尾はいよ〳〵來る廿六日同湖畔のピヤース號で同省水產局の鐵久技師つきそひのもとに太平洋を橫斷して五月七日シヤトルに到着するはずであるが今度の鮎太平洋橫斷について斯界の權威者である長野の萬場博士等はこの移殖は失敗に終るであらうといつて居る處から農林省では斷然となり我が手でもこの移殖を成功させると意氣込みさる三月卅日からこの小鮎と殆ど同種族といはれてゐる茨城縣霞ケ浦に棲息する公魚（ワカサギ）を約三千尾小鮎を運搬する器に入れ試驗中であつたがその結果今日に至るまで死魚は殆どないといふ好成功であるので同省では非常に喜びこれなら太平洋橫斷（十二日間）は大丈夫であると勇み立つてゐるが若しこれが農林省の豫想通りに成功すれば移殖を不可能と稱してゐた學者連に對し相當の抗議を申込むと意氣込んでゐる。何れにしてもこの小鮎の移殖が成功すれば世界に一新紀元を劃するものであるから各方面から多大の興味を嘱されてゐる

# 古賀新署長來任す
## その敏腕は一般に期待

廿七日夜釜山より京城本町署長に榮轉を命ぜられた新京城本町署長古賀國太郞氏は廿八日午前八時五十分京城驛着列車で着任直に本町署に出頭、署員一同に對し懇切なる訓示挨拶をなしたる後、府內の主なる官廳、會社を歷訪し着任の挨拶を述べた、古賀新署長はかつて大正五年總督府警務局に警部補として奉職し、ついで大正六年四月京城本町警察署に入つて十一年一月まで居たので京城は思ひ出の多い古巢である警察官の使命として年來の希望であつた第一線に活動する敏腕家古賀新署長の着任は各方面から期待されてゐる。

# ケール大尉ら紐育へ着く
## 救援機に同乘して グリーンリー出發

【ニユーヨーク廿七日發國通】廿七日カナダ救援飛行機に同乘し昨日グリーンリー島を出發した大西洋橫斷コース飛行獨逸ブレーメン號の操縱士ケール大尉および同乘者フオン・ヒユーネフエルト男、並にアイルランド飛行隊長フイツツモーリス氏一行は廿七日夜紐育ニユーヨークに到着したが一行の來着は全く誰も知らなかつた事であるから同飛行場には歡迎者も少なく、一行がこうした出し抜けの行動を取つたのは商業的飛行をする事になるもの手の付られぬ樣な騷ぎを避けたためであるといはれてゐる

# 京電軍勝つ
## 4—3 廣陵惜敗

廣陵中學校野球部京城における第四日戰京城電氣戰は廿八日京城運動場に擧行廣陵最後の頑を覺悟すると共に小川をプレートに送ればパツテリー京電またシーズン最初のゲームの事とて久禮を中堅に用ゐ再び久禮をプレートに立たせ、長曾我部三振に退く（廣陵零、京電二）

◇一回（廣陵）中尾ストレートに四球を得て大須のバントに二進、後つゞかず止む▽（京電）加藤四球を得て竹內のピーゴロが大須四球を得て捕手送球に二三進、後つゞかず止む

◇二回（廣陵）內田三壘前安打に出て佐々木の犧打に二進したが後の二死で止む（京電）小川の二壘安打に中尾三進、小川の二盜後、山城三振、三浦凡打に四球を得て大須の犧打後、神ノ川西岡の凡打に入らず（廣陵零）

◇三回（廣陵）中尾ストレートに四球を得て大須のバントに二進、小川二盜後、山城三振、三浦凡打に兩再びチヤンスを逸す▽（京電）竹內二三進、長曾我部三振、熊谷の凡打に入らず（廣陵零）

◇四回（廣陵）凡退▽（京電）加藤安打を浴せたが加藤凡打、竹內三振に入らず（兩軍零）

◇五回（廣陵）凡退▽（京電）一死後將積、吉野と安打を浴せ走者殘したのみ（兩軍零）

◇六回（廣陵）小川一ストライク後左前二壘打に出て山城三壘ゴロ惡投に三浦小川生還三浦また遊撃ゴロ惡投に生きて一擧三遊山城生還同點となり勝越す、內田佐々木三好凡退▽（京電）敵失に三壘を脅かしたが止む（廣陵三、京電零）

◇七回（廣陵）二死後大須四球を得て三盜を企てたが小山凡飛に入らず▽（京電）熊谷遊撃失に生きて西岡の三壘前安打に二進久死の犧牲打に二、三進とシチヒツター高崎三振後將積のスタイルに三浦の凡打西岡本壘に還る、同點となる（廣陵零、京電一）

◇八回（廣陵）凡退▽京電吉野三壘前に慣死（廣陵零、京電二）ヒツト竹內投打ののち、長曾我部また遊撃に安打して吉野生還一點勝越す熊谷石右翼飛球西岡遊撃失に生きたが久禮中堅飛球に終る（廣陵零、京電一）

◇九回（廣陵）最後の攻擊も空しく三者凡退して四對三で京電辛くも勝つ、閉戰四時四十五分

| 廣陵 | 一 | 二 | 三 | 四 | 五 | 六 | 七 | 八 | 九 | 計 |
|---|---|---|---|---|---|---|---|---|---|---|
| 廣陵 | 0 | 0 | 0 | 0 | 0 | 3 | 0 | 0 | 0 | 3 |
| 京電 | 0 | 2 | 0 | 0 | 0 | 0 | 1 | 1 | 0 | 4 |

ラウンドコンデイション良、（廣陵）廣陵先攻、界逝（球審）、五十分、廣陵先攻、界逝（球審）手して觀衆を待つうちに午後二時開始、風強く、グラウンドコンデイション良

| 廣陵（先攻） | |
|---|---|
| (捕出) | 中尾 |
| (左) | 大張 |
| (捕投) | 小川 |
| (一) | 山城 |
| (三) | 三好 |
| (遊) | 內日 |
| (右) | 佐々木 |
| (二) | 三舒 |
| (中投) | 八十川 |

| | 打數 | 安打 | 二打 | 犧打 | 盜壘 | 三振 | 四死 | 過失 |
|---|---|---|---|---|---|---|---|---|
| 京電 | 38 | 10 | 0 | 1 | 2 | 5 | 2 | 4 |
| 廣陵 | 32 | 3 | 2 | 2 | 2 | 9 | 3 | 6 |

| 京電 | |
|---|---|
| (二) | 加藤 |
| (遊) | 竹內 |
| (一) | 長曾我部 |
| (中) | 熊谷 |
| (左) | 西岡 |
| (投) | 久禮 |
| (右) | 神ノ川 |
| (P,H) | 高崎 |
| (捕) | 時鎮 |
| (三) | 吉野 |

備考　試合時間一時間五十五分、暴投久禮、遊撃飛球廣陵、盜壘中尾、小川、二回廣陵小川捕手、二壘打中尾、小川、中尾中堅八十川投手となる、七回京電高崎神川に代りて打つ

# 漢河の夏を十二哩の快速船
## 朝鮮で始めての スカーリング・ボート

京城電氣會社電氣課技手山西房一氏は、一ケ年前朝鮮にスカーリングボートの一艘もないのを遺憾として英、米、獨各地で使用中の同ボートを研究、材料を彼地よりとり寄せ古市町の自宅で作成中であつたが先頃完成廿八日午後二時より電氣會社重役並に各關係者を招待し、漢江で進水式を行つた、右ボートは長さ四間幅五寸余の細長い鐵製艇の一人乘で一時間十二マイルの速力はまさに出せる、この輕快なボートは今夏の漢江上を壯快に飾ることであらう、山西氏は語る

進水式を行ひまして非常に喜んでゐます、スカーリングボートは朝鮮で初めてゞす、そして型式は英米のをとつて作りました最初は京城で全部出來るだらうかと心配してゐました、希望の方は順々に乘せてあげます

# 日本商工會議所設立準備
## 近く主務省へ申請

豫て計畫中であつた日本商工會議所はいよ〳〵四月十日より十二日まで同會總會を開き、遂にこれが成立を見る事となり、これが役員も會頭藤田謙一、副會頭稻畑勝太郞、井坂孝三氏以下常議員等決定し、目下同事務局において定款條文の修正を行ひつゝあるので、近々中主務省に對し、これが認可の申請をなす運びとなつたが、右につき商工省側においては我國商工業の發達を期するとにおいて該會議所の設置は當然必要と見做さるゝ見地から、申請次第決定其他閣の上大臣これが認可をなす意向であるから、日本商工會議所もいよ〳〵これを以て完全に成立しうることになるのであらうと

# 寸評　廣陵けふ

小川をプレートに送り中尾を捕手にすえたが、小川球速、コントロール共になく二回までに二四球三安打を許したので、二回に八十川小川のバツテリーに復したが、この交代は頗る適時であつた▲廣陵走者自重にすぎると前日忠言しておいたが、けふもまた三回走者二壘にあり、小川の中堅前シングルヒツトに生還を企てなかつたは、ムザ〳〵一點を捨てたものといふべきで中學チームに似合しからぬものである▲五回二死後、熊谷二盜のちを久禮に四球を許したは、頗る鈍線の得たもの、此邊、さすがに習熟の跡をみせる。▲打擊はやはりパッとしない、小川の[illegible]にすぎない。▲京電この苦戰は、手順の不可と葬なるとに上る。▲本年の京電は個選手でレギユラしたるは僅かに三名にすぎ細々にみれば優れたる人々であるが、殊だけに、未だチームに統一がない▲この苦戰は、秋までへの、いゝ經驗だつたのと思ふ▲秋における京電の活躍は恐るべきものが思はれる

# 卅日に鐵道軍と戰ふ

入城中の廣陵中學野球チームは卅日大邱へ向ふことになつてゐたが龍山鐵道軍の乞ひに應じ豫定を變更して來たる三十日午後四時から龍山鐵道球場で鐵道チームと對戰することに決定した。廣陵軍は一昨年來征のとき鐵道軍と一勝一敗の好成績であり、今回も入城以來の對京城軍戰の如きは京電軍を押しての戰であり、強剛鐵道軍との對戰は最も興味を以て迎へられてゐるなほ入場料は卅錢である

# ア式蹴球
## 普專軍勝つ

大阪朝日新聞社主催第二回全鮮ア式蹴球大會第一日は廿八日午後一時から京城運動場で擧行前年優勝の儆新學校チームから優勝旗返還の後ち午後一時十分より普成專門學校對鐵道局戰が鄭鎭昌（主）金洪烈、朴鍾德三氏審判の下に鐵道のキツクオフで開始、東軟風はあつたがコンデイションは概して良く左の成績で普專かつ前半、普專三、鐵道零、後半、普專三、鐵道一計普專六鐵道一

| 普 | | 鐵 |
|---|---|---|
| 1 | G.I | 6 |
| 0 | C.K | 5 |
| 18 | G.K | 1 |
| 7 | F.K | 2 |

兩軍のメムバーは左の通り

| | 普專 | | 鐵道局 |
|---|---|---|---|
| W | 浩 | W | 東 |
| I | 組 | I | 城 |
| F | 景 | F | 隴 |
| I | 錫 | I | 吉 |
| W | 金恩信 | W | 尾 |
| H | 東道謙 | H | 田 |
| H | 巡正淵 | H | 玉 |
| F | 水國元 | F | 永 |
| K | 金泳 | K | 吉 |

[illegible]

## 儆新軍勝つ

つゞいて午後三時五分より鄭貴昌（主）大湖、松尾（線）三氏審判の下に儆新對セブランス醫專戰開始、儆新キツク、オフ、コンデイション同上、成績左の通り

前半、儆新一、セブランス零、後半、儆新三、セブランス一、計、儆新四、セブランス一

| 儆 | | セ |
|---|---|---|
| 1 | GI | 4 |
| 2 | CK | 4 |
| 4 | GK | 6 |
| 4 | FK | 4 |

## 普專軍勝つ

つゞいて午後四時卅分より普成高普校對普成專門學校戰が李雨三（六）大湖、松尾三氏審判の下に普成專門學校キツクオフで開始前半、普高零、普專二、後半、普高零、普專二、普專四

| 普 | | 專 |
|---|---|---|
| 4 | G.I | 0 |
| 4 | C.K | 0 |
| 2 | G.K | 13 |
| 2 | F.K | 0 |

## 優勝戰は卅日

優勝戰は卅日午後四時から京城運動場で儆新對普專戰に擧行されるはずである


帝國習字速成學會

新案 習字速成

短い月日と僅かの費用で不思議に字が上手になる

この珍らしい方法で習へば笑はれて耻する惡筆が直つてほめられて飾する能筆となる

進呈 內容見本及會則はハガキで申込次第無代進呈

東京本郷帝大正門前（電話小石川二〇一〇）帝國習字速成學會

鷄の研究 五月號

主要目次 一部卅五錢 半年二圓 一年四圓

鷄チブス …… 農學博士 中村哲哉
飼料の消化率 …… 農學士 鈴木幸三
▼養鷄獎勵に關する諸法規 …… 農學士 金子平一
▼強力なる消費者擬翔 …… 赤池文作
▼實用的に見たる珠雞 …… 田崎貫之助
▼初生雛の飼附
濠洲の養鷄 …… 大宮種鷄場 伊藤順吉
肉用種と卵用種の飼ひ方 …… 小柳潤友治
▼家兎の飼方 …… 畜産試驗場 石原太右衞門
▼ワクモ恐るゝに足らず …… 米野與七
▼鶏舍建築の話 …… 辻村 一
▼廢鷄の處理法 …… 山中 雄
▼仙台鷄の話（二四） …… 多山省三
近親蕃殖の話 …… 農學士 加藤 浩
特別附錄 雛禮解剖圖（オフセツト版）

東京牛込若松町 鷄の研究社 振替東京七三六一番

丸六粉搗機

ナンデモヒケル

模造品あり丸六に御注意

東京 丸六商會本店

代理店 大邱府元町三丁目 杉原商店機械部

改訂增補 家庭醫學（第廿八版）

糸左近著

二十科目を網羅せる通俗醫書の權威

內科 皮膚科 花柳病科 生殖器病科

原因 病狀 療法

定價金四圓 小包送料二十六錢

東京神田今川小路 金刺書店

續家庭醫學（增刷出來）

定價金四圓 小包送料二十六錢

中風病 普光山本坊

花見 お辨當 京日案內

恩給 公債 黑燒 採用 ほね 新發明

二宮病院 產科 婦人科

決算報告 [illegible]

## 小説　明石將軍（30）

白石實三作　多田毅三畫

### 世界一美人國

その時、隣家から、靜かに／＼ピアノの音が聞こえて來た。ひそ／＼密議にふける露探たちも耳をかたむけずにゐられぬやうな妙な旋律なピアノの音だつた。

「おや、乙な音がしますね？」話のきれめに、ふつとイワノフが口をはさむと露探長は笑つて、

「あれはポーランドの踊り子だといふことだがね……」

「ポーランドの踊り子？、美人でせうなあ」

イワノフは、隣の方に耳をすました。

「女といへば、すぐそれだ」露探長もしかりながら一緒に耳をかたむけて「尤も、近頃越して來たばかりで、俺も姿を直接見たことはないが、あのピアノの音から考へると、どうやら若い美人らしいね」

「さうですとも、ポーランドは世界の美人國、與論國、パリの踊り子もおよびませんぜ―」

「そう。イワノフがまたはじまつた。露探長は鷹揚、女といへば眼がないんだからなあ」

露探長は、眼尻にしわをよせてさう言つたが、また話をひそめて

「それはさうと、さつきの暗號電報のつゞきだがね、どうも明石のやつは、ポーランド系の社會黨をかなり使つてゐるらしいあの電報にしても、或はポーランド方面へ打つたのぢやないかと思はれる節もある。露、ポーランドの社會黨は、今度の戰爭の重要戰の大部分を占めてゐるんだからな」

「露探長、では、一つ私がポーランドへ乘り込んでみませうか」

「いや、さうしてもらへると有がたい……實は、俺も誰かをポーランドへ派遣したいと思つてゐたんだが、君ならば適任だらう。君にしてもこの上、明石の身邊へ近よると、つひぼろが出るからなあ」

「やや、一つ行つてみませう」

「ぜひ頼む。ポーランドといへば社會黨の根據地だからなあ、首府ワルソーの騷擾も、その黨を中心にされて、どうやらパリ方面へも連絡の手を廻してゐるらしい」

「とにかく一つ様子をさぐつて來ませう」

「明日は、明石との連絡がどうなつてゐるかにあるからね、念中にもよく氣をつけてくれたまへ―」

そこで、露探長は眞面目に這入つた。

イワノフは、久しぶりに眼へ盃つたやうな身體らで、……

露家から、それとなく隣家をうかゞはふとしたのだ。」

夜はすでにあけて、露臺には、朝の風がさゝやかに吹いてゐた。ピアノの音はとうにやんでゐた。

露臺に出て見ると、眼の前に白いものが落ちてゐる。」

イワノフは何心なくひろひあげて見た。レースのハンケチだ。女持と見えて、かぐはしい香水の香がしみてゐる。

「はて……」と思つて、向ふを見たイワノフは、はつとした。

向ふの露臺の籐椅子には、眼が覺めるやうな若い女が腰かけて、街の朝景色をながめてゐる。

「もし／＼」イワノフは、言葉をかけた「こゝにハンケチが落ちてゐます、あなたのではありませんか」

「あら―」女は、驚いたやうに輕い叫びをあげた。立ち上がつて、此方を向いた。

背のすらりとした眼ざめるやうな若い美人、くしけづらない金髪が、波を打つて背にたれて、紅の頰、潤い泣々とした大きな眼、あたりも輝くばかりの美しさだつた。イワノフの眼の相好はくづれた。

### 新らしい出版物

◇太平洋時代來る（守屋榮夫著）今や滔滔たる西洋の物質文明は大西洋を越へて亞細亞を犯し我が東亞の歷史ある精神文明と太平洋を中心として相對峙する。この兩文明は日本を中心として實に國際關係との間に複雜なる利害關係を生んでゐるが、著者は此く斯に逼迫せる大問題に對し我が同胞の多くは無關心であり、又一部目覺めたる者と雖も尙狹量淺見たるを慨歎してものしたものが即ち本書である。卽中、世界の日本、東洋の日本、太平洋問題、如何に備ふべきか、等の大科を設け我理想の實現に則り、教師更人、以てよく世界の國民たらしめんとする大使を力説してゐる。昭和の聖代に生き、世界の日本に生きんと志する者の熟讀すべき好著であらう（定價一圓五十錢、發行所東京市京橋區……）

◇貿易之世界（五月）記念號、巻頭非常貨に亘る野依秀一氏の『皇室中心主義問題に就て各新聞を片ッ端から遣つ付ける』『武藤山治君撲頭し』の雄篇をはじめ三宅先生の『我が天皇陛下』赤松氏の『メーデイ解說』特ダネたる『岩下清周手記』『日糖事件後日物語』……（丹陀町實業之世界社）

### 圖碁新局

（一）先二先先番　村島誼紀（初段）　東京　三段（四段）

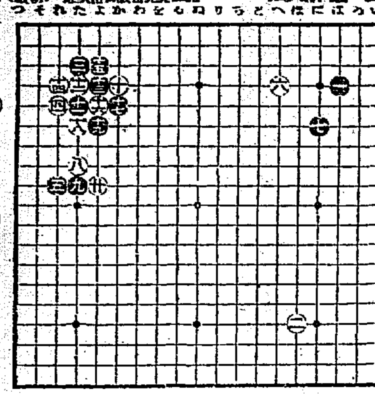

い　は　に　へ　と　ち　り　ぬ　る　を　わ　か　よ　た　れ　そ　つ

一　二　三　四　五　六　七　八　九　十　十一　十二　十三　十四　十五　十六　十七

は四　れ九　た九　よ四　か五　ほ十六　へ四　か四　れ四　た三　た六　に五　よ三　れ五　れ八　た四　よ五　よ九

▲新聞と興論（四月）一ケ月三册一圓大阪市北區梅ケ枝町新聞興論社▲軍事と技術（四月廿五日）五十錢東京市麴町區紀尾井町同社▲警察新報（四月）廿錢東京市牛込區辨天町同社▲稅務通信（四月）卅五錢朝鮮總督府財務局內朝鮮財務協會▲普通教育（四月）卅錢朝鮮總督府文教局內同會▲露西亞革命十周年（三十三冊）世界革命軍たる赤軍と共產黨（東京丸ノ內丸ビル八九一同社二十錢）

### 問題詳解　文部省檢定昭和三ケ年國民道德要領

文檢の受驗者にとつて國民道德はかなり重要視せられて居る。國民道德要領に關する著作はかなり多いがいづれも難解であるのと問題解答上に有益な指導をもたらすものは極めて稀である專門學科の準備の合間に頭休めの散策がてらに一通り既往の問題とその解答を覗へることが出來たらどんなにか幸福であらうとするところから、本書が編まれたのである（東京市外上落合六五〇教育學術協會一圓）

▲工業と經濟（五月）卅錢東京市四谷區新宿二丁目東京工業會▲英文大阪每日（五月）廿五錢大阪市南區上本町二丁目大阪出版社▲朝鮮醫學會雜誌（四月・五十錢京城朝鮮總督府醫院朝鮮醫學會▲作興（四月）卅錢東京市小石川區大塚坂下町講道館文化會▲新使命（四月）四十錢東京市麴町區內山下町全國立憲青年同志會▲經濟生活（五月）廿五錢東京市本鄉區元町一丁目文化普及會▲瑠璃世界（四月）卅錢京都市鞍馬口千本榮町南……

「整理成金物語」各名家執筆の『百年ページ』等と舞々の陣を張つてゐる（卅錢東京市芝區愛宕町三實業之世界社）

### 出版物納本（廿六日）【警務局圖書課調】

●邦文の部●▲京畿道警察報（第六九號）京畿道警察部▲京畿財務時報（第三號）京畿道財務研究會▲仁取商報（第二〇號）仁友會▲朝鮮花門普及會（第三六號）朝鮮花門普及會▲慶北青年（第八號）大邱青年團▲成鏡南道報（第九〇號）▲同（號外）成鏡南道廳▲忠北林友（第四號）竹之島家▲月報（三月號）公州慣習院▲群山商報（第一三九號）群山商報發行會▲朝鮮地圖五十萬分一（慶尙北道）同平安北道）▲二十萬分一海州▲同北青同（吉州）同（順天）同（木浦）同（馬山）小林又七

●鮮文の部●朝鮮農會報（第四號）朝鮮農會▲內外醫說（第四號）內外醫說新報社▲主日學生（五）主日學生社▲今武詩集　梁錫浩

●外文の部●▲ゼ　コレアン　ミツシヨン　フキールド（五號）朝鮮耶蘇教聯合會

### 讀者らん

▲前略『明石將軍』おもしろく拜見致し居候小生は普通の小說は何も好み不申候へども明石將軍の如きは至極結構のものと大歡迎致し居候ものに御座候（長白生）▲少說明石將軍は必ずしも史實ではない史實から出た小說だ面白い小說だ（白頭生）▲某學校本部の體操へ出入せんとする商人は一々受驗受付子を通じて入室の許否を受けその無禮なる態度余りに甚しくいはゆる下役の官僚式で馬鹿に威張りちらすどうも民衆的でない（無名生）▲〇〇の生徒監督君學校の往き帰り余り服裝がなさすぎるもつと監督してほしい（R・R）▲本町〇丁目の某奧服店より余り店頭を酷使すな使ふ前にまづ恐るべき報酬を與へよ（注意生）▲京城に衛生試驗所の樣なものがありますかその入學手續きを敎へて下さい（愛光生）▲三月下旬本欄にて朝鮮鐵道局募集されし仁川私鐵函ホールダー今一度私鐵事務所の名前を本欄に（愛券生）▲鐵道省鐵道教習所入所の募集はいつ頃ありますか御存じの方は何卒本欄までお知らせ下さい（山口）▲一寸おたづね致しますが市內に自動車の學校はありませんでせうかそれから年はどれくらいから入學出來るでしよか（お願生）▲黃金町六丁目と岡崎町の境界所前にあります（係り）▲昭和二年の朝鮮鄕廳の試驗問題集を御待ちの方は何卒御惠み下さい（一受驗生）

# 奉祝天長節

| | | | | | | | | | | | | | | | |
|---|---|---|---|---|---|---|---|---|---|---|---|---|---|---|---|
| 平南江西郡 小林繁 | 平壤府船橋里 原田貞輔鑄物工場 電話九七〇番 | 平壤府中央會社取締役所會頭 長富一之祐 自宅平壤一本町 電話六一四番 | 平壤商業會議所副會頭 松井民治郎 自宅平壤本町 電話長一一二九番 | 平壤壽町 大橋恒藏 電話一三八番 | 平南順川郡廳 朴善哲 | 平南价川郡廳 朴聖奎 | 平南江西金融組合 理事 山崎信之 | 平壤牡丹臺 お牧乃茶屋 電話六一七番 | 平壤旭町瑞榮通り 石田屋洋服店 電話三九四番 | 平壤八千代町 西鮮造林會社 松尾六郎 電話七四五番 | 平南成川郡廳 金永弼 安達武士 | 平壤壽町 三根旅館 電話長四三〇番 一二五六番 | 平壤大和町 パン菓子 木村屋支店 電話七七五番 | 平壤府鐵齊里 宮川醬油釀造所 電話五五番 | 平壤大和町 食料雜貨 桑田商店 電話一六三番 八五一番 | 平壤府大和町 書籍文具印刷 脇阪文鮮堂 電話三〇六番 |

| | | | | | | | | | | | | |
|---|---|---|---|---|---|---|---|---|---|---|---|---|
| 大田驛 階上食堂 | 大田春日町三丁目 大田煉瓦工場 安井金之助 | 儒城溫泉 鳳鳴館 | 大田邑務所長 則近喜代熊 | 大田驛前 儒城錦山 自動車營業所 | 大田郡農會 伊關重俊 | 大田面長 白石鐵二郎 | 大田材木商組合 原吉材木店 電話一四九番 明田材木店 電話二〇三番 富士材木店 電話六三番 | 全州専賣支局 大田出張所 職員一同 | 大田郵便局 局員一同 | 食堂 大田驛前 自由軒 | 儒城溫泉 儒城溫泉株式會社 | 元山府尹 山崎駿二 |
| 元山商業會議所會頭 杉野多市 | 長野長藏 | 咸南新昌公立普通學校長 長友眞喜哉 | 咸南興南公立普通學校 職員一同 | 咸南西湖公立尋常小學校長 城戸龜藏 | 朝鮮窒素肥料株式會社御指定 元山赤田屋旅館支店 咸南興南面內湖驛前 | | | 鳥居千三郎 | 北谷德一 | 大村鎌次郎 | 矢野榮作 | 元山營林署 津田洵 |

咸南新興郡警察署長 市山直衞　外職員一同

元山運送業組合

| | | | | | | | | | | | | |
|---|---|---|---|---|---|---|---|---|---|---|---|---|
| 大田 驛構內四〇〇番會 | 大田 須々木權次郎 | 金堤郡竹山面 橋本央 | 裡里 青木堂 電話一二四番 | 裡里 東京すし 仕出一切 喜賀久 電話一七四番 | 裡里 扇米助 電話三三番 | 金堤驛前 日野喜助 電話一〇八番 | 裡里醫師會 | 裡里料理屋組合 | 金堤土曜會 | 咸悅邑內 李培源 | 大田土曜會 | 仁川宮町五丁目 傘提燈 小紫商店 |
| | | | 裡里 請負業 兒玉吉太郎 電話三四番 | 裡里榮町四 土木請負業 田中米三郎 電話一四八番 | 大田 承認運送店組合 | 大田 波革株式會社 | | | | | | 仁川本町四丁目 うどん・そば 萬盛庵 電話八四二 |

朝鮮海事會仁川支部 船舶給水部長 小林幹

鶴谷汽船株式會社 仁川出張所 …島…

仁川宮町 深堀清吉

### 演藝案內

**喜樂館** 新興キネマ特作品 大阪毎日新聞連載 ……

**新婚行進曲** 七卷 日活大作 島耕二、鈴木傳明、月川良子 主演

**高田の馬場** 十一卷 日活大作 尾上松之助、……主演

**東亞倶樂部** 東亞キネマ直營 來る廿五日より特別大興行

**宮本武勇傳** 前篇 ……

**ペタ、オール** ……

**京龍館** 日活 ……

**嵐の翼** 全七卷 ……

**大正館** 二十五日より特別大興行

**叛旗** 全九卷 ……

**天國の人** 十卷 ……

**中央館** マキノキネマ

**篝火** 八卷 ……

**潮やけ自棄** 全七卷 ……

**人間大郎吉** 全八卷 ……

### 朝鮮郵船 出帆

○仁川出帆（代理店仁川港運支店）

○木浦出帆（代理店山野回漕店）

○釜山出帆（取扱店大池回漕店）

○元山出帆（代理店內國通運支店）

### 仁川汽船出帆

海州線（隔日出帆）　仙崇線（每日出帆）　延安線（每日出帆）　舊島線（毎月十回）　唐津線（每月九回）　瓮津線（臨時出帆）

定期航路

仁川汽船會社 仁川本町四丁目 電話……

朝鮮郵船株式會社 京城南大門通り